Podsumowanie Lata w Teatrze

Ku pamięci Leszka Dzierżewicza

Młodzi artyści grają Chopina

SP3 zakończyła rok szkolny

50 lat na scenie Jacka Szyłkowskiego

Nr 7 (368) LIPIEC 2023 GAZETA SAMORZĄDU LOKALNEGO ISSN 1234-155X BEZPŁATNY

ZDRÓJ Ciechociński

SPIS TREŚCI

03 Wsparcie z Lokalnej Grupy Działania, Kolejne pieniądze dla uzdrowiska

04 Ku pamięci Leszka Dzierżewicza, Elektryczne autobusy w uzdrowisku

05 Szmaragdowa Piwnica Miejsce Kreatywności, Zabawy i Rozwoju dla dzieci

06 Warzelnictwo, rzemiosło, kulinaria i bieg dla Stachury

07 Znów zabrzmiał Jazz

08 Młodzi artyści grają Chopina, Festiwal Food Trucków

09 Recital Mateusza Dubiela, Złote gody

10 Podgrzewacz wspomnień, Pokaż swój Talent

11 Ikonopisarstwo, Aktywny czerwiec w Klubie Senior +

12 Zdaniem Psychologa: W sprawie rodziców

13 Na Deptaku w Ciechocinku: Samuel Willenberg

14 Happy Jazz Festival

15 Podsumowanie Lata w Teatrze

16 50 lat na scenie

18 Ogłoszenia

20 Szkoła podstawowa nr 3 zakończyła rok szkolny

22 Sport

24 Numer Zdroju z 1994 roku

26 Kalendarz wydarzeń

27 Repertuar Kina "Zdrój"

28 Fotoreportaż

„Zdrój Ciechociński" znajdziesz w następujących punktach:
Punkt Informacji Turystycznej, ul. Zdrojowa 2b, Urząd Miejski, ul. Kopernika 19, ITTAM, ul. Narutowicza 30, Miejskie Centrum Kultury, ul. Żelazna 5, Miejska Biblioteka Publiczna, ul. Żelazna 5, Punkt Handlowy „Yabo", ul. Strażacka 2, Przedsiębiorstwo Handlowe „Ares", ul. Broniewskiego 10, Kiosk „Ruch", ul. Kościuszki 6, Sklep „Danuta", ul. Zdrojowa 3, Zakład Fotograficzny „Kodak", ul. Broniewskiego 3, Sklep „Koniczynka", ul. Dembickiego 35, Piekarnia-Cukiernia „Polkorn", sklepy firmowe w Ciechocinku (Widok 46, Broniewskiego 4), w Aleksandrowie Kujawskim (Słowackiego 37), Toruniu (Kraszewskiego 32/34, Gagarina 212, Mickiewicza 59), Bydgoszczy (Skłodowskiej-Curie 33) i Solcu Kujawskim (Garbary 2a).

Zdrój Ciechociński
Wydawca: Urząd Miejski w Ciechocinku | **Redaktor naczelny:** Łukasz Małecki COMEA comea |
Współpraca: Aldona Nocna | Justyna Małecka | Krzysztof Lepczyński | Kacper Wieczorkowski | Anna Migdalska | | Monika Szczepańska | Justyna Malinowska | Monika Kofel-Dudziak |
Nakład: 1000 egz. | ISSN 1234-155X | Numer zamknięty: 3.08.2023 |
Projekt graficzny: Damian Kaniewski COMEA | **Druk:** PMF-PRINT PMF-PRINT Arkadiusz Mandau |
W internecie: www.ciechocinek.pl | fb.com/miastociechocinek | **Kontakt:** zdroj@ciechocinek.pl |
Adres redakcji: Biuro Kultury, Sportu i Promocji Miasta, ul. Zdrojowa 2b. |

Tekstów niezamówionych redakcja nie zwraca. Zastrzegamy sobie prawo do skracania i redagowania tekstów oraz tytułów.
Redakcja nie ponosi odpowiedzialności za opinie przedstawione w publikacjach zamieszczonych na łamach gazety.

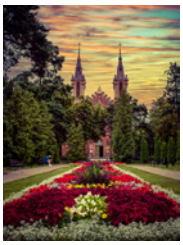

Zdjęcie z okładki: Justyna Małecka

WSPARCIE Z LOKALNEJ GRUPY DZIAŁANIA

Członek Zarządu Województwa Kujawsko-Pomorskiego Aneta Jędrzejewska spotkała się z przedstawicielami gmin z naszego powiatu. W spotkaniu w Domu Zdrojowym wziął udział również Burmistrz Ciechocinka Jarosław Jucewicz.

Na konferencji omówiono strategię rozwoju stowarzyszenia "Partnerstwo dla Ziemi Kujawskiej" skupiającego się na wsparciu działalności lokalnej, poprawie dostępu do małej infrastruktury oraz wzroście aktywności społecznej i integracji mieszkańców na rzecz inkluzji społecznej.

Przyszła perspektywa na lata 2021-2027 dla Lokalnej Grupy Działania z siedzibą w Odolionie zakłada kwotę w wysokości 16 152 000 zł. Z tych pieniędzy skorzystają również mieszkańcy Ciechocinka.

Łącznie dla regionu Kujaw i Pomorza na lata 2021-2027 przeznaczono środki na realizację RLKS (Rozwój Lokalny Kierowany przez Społeczność) w wysokości 99 667 100 euro (w tym 52 602 730 euro z Funduszu Europejskiego dla Kujaw i Pomorza oraz 47 064 370 euro w ramach Planu Strategicznego dla Wspólnej Polityki Rolnej).

MODERNIZACJA STADIONU

fot. Andrzej Goiński/UMWKP

Ciechocinek otrzymał 50 tysięcy złotych dofinansowania na oświetlenie Boiska Treningowego na Stadionie Miejskim. To pierwszy raz w historii, kiedy Ciechocinek korzysta ze środków programu „Kujawsko-Pomorskiej Małej Infrastruktury Sportowej". Całkowita wartość tego projektu wynosi 109 tysięcy złotych.

To niezwykle ważne wsparcie dla lokalnej społeczności, które pozwoli na rozwijanie infrastruktury sportowej i stworzy dodatkowe możliwości aktywnego spędzania czasu dla mieszkańców. Warto dodać, że tegoroczna edycja programu „Kujawsko-Pomorskiej Małej Infrastruktury Sportowej" wspiera łącznie 39 samorządów, przekazując łącznie 1,5 miliona złotych na różnorodne inwestycje sportowe.

KOLEJNE PIENIĄDZE DLA UZDROWISKA

Znaczące dofinansowanie również z Rządowego Programu Odbudowy Zabytków "Polski Ład" trafi do Ciechocinka.

Przyznano wsparcie finansowe w wysokości 1 191 092 zł na prace restauratorskie zabytkowej Muszli Koncertowej. Renowacja pozwoli zachować historyczne wartości i zadbać o przestrzeń do różnorodnych artystycznych wydarzeń i koncertów, przyciągających miłośników kultury i sztuki.

Kościół pw. śś. Apostołów Piotra i Pawła w Ciechocinku otrzymał dofinansowanie w wysokości 980 000 zł.

Dodatkowo Powiat Aleksandrowski pozyskał 500 000 zł na rewitalizację zabytkowego budynku ciechocińskiego Liceum im. Stanisława Staszica.

Te dofinansowania są niezwykle cennym wsparciem dla naszego miasta i otwierają kolejne perspektywy rozwoju.

Ku pamięci Leszka Dzierżewicza

W pierwszą rocznicę śmierci ś. p. Leszka Dzierżewicza, wieloletniego Burmistrza Ciechocinka, z inicjatywy Miejskiej Rady Seniorów odsłonięta została tablica poświęcona jego pamięci.

- Przeszedł do historii miasta jako znakomity gospodarz, pełniący wzorowo funkcję Burmistrza przez 25 lat. Był zawsze otwarty na potrzeby ludzi, każdego wysłuchał i każdemu starał się pomóc. Dzięki jego pracowitości, otwartości i doskonałym zdolnościom managerskim Ciechocinek stał się prawdziwym miastem kwiatów, zdrowia i festiwali - mówiła Wiesława Taranowska Przewodnicząca Miejskiej Rady Seniorów, pomysłodawczyni upamiętnienia.

Ś. p. Leszek Dzierżewicz był członkiem lub przedstawicielem gminy m.in. w
1) Zarządzie Stowarzyszenia Gmin Uzdrowiskowych,
2) Związku Gmin Ziemi Kujawskiej,
3) Związku Miast Polskich,
4) Towarzystwie Przyjaciół Ciechocinka.

Za swoją wieloletnią działalność otrzymał wiele nagród i wyróżnień, m.in.:
1) Srebrny oraz Złoty Krzyż Zasługi,
2) Złota odznaka za opiekę nad zabytkami,
3) Brązowy Medal "Za zasługi dla obronności kraju",
4) Odznaka honorowa "Za zasługi dla oświaty",
5) Odznaka "Za zasługi dla Związku Kombatantów RP i byłych więźniów politycznych",
6) Odznaka honorowa "Misio Reconcillations" za krzewienie misji pojednania,
7) Odznaka honorowa Towarzystwa Zapobiegania Narkomanii,
8) Medal "Za zasługi w rozwoju wędkarstwa",
9) Medal Bolesława Chomicza za zasługi dla pożarnictwa,
10) Srebrny Krzyż Zasługi dla policji,
11) Medal Marszałka Województwa Kujawsko-Pomorskiego "Unitas Durat Palatinatus. Cuiaviano-Pomeraniensis" przyznany wyróżniającym się samorządowcom.

ELEKTRYCZNE AUTOBUSY ZAWITAŁY DO UZDROWISKA

Dwa autobusy Solaris Urbino 9LE Electric prosto z fabryki przyjechały do naszego miasta. Te pojazdy będą obsługiwały komunikację miejską, która ruszy niebawem.

Autobusy mają 55 miejsc, w tym 27 siedzących. Są dostosowane do potrzeb osób niepełnosprawnych i starszych, posiadają klimatyzację, ładowarki, system informacji pasażerskiej oraz monitoringu.

- Niedawno przedstawiliśmy założenia dla dwóch linii autobusowych. Planowany czas testowania tego układu ruchu będzie trwał do końca roku, dlatego aktywność, opinie, obserwacje mieszkańców i osób przyjeżdżających do Ciechocinka będą dla nas niezmiernie ważne. - dodaje Burmistrz Jarosław Jucewicz.

Szmaragdowa Piwnica
Miejsce Kreatywności, Zabawy i Rozwoju Dla Dzieci

Prowadzona przez Stowarzyszenie "Szmaragdowy Paw" Szmaragdowa Piwnica to oaza dla najmłodszych mieszkańców Ciechocinka. Stowarzyszenie od lat angażuje się w aktywną pomoc dla rodzin znajdujących się w trudnej sytuacji życiowej oraz rozwój talentów i zdolności dzieci i młodzieży, a Szmaragdowa Piwnica jest jednym z największych projektów stowarzyszenia. Dzięki wsparciu lokalnych firm, osób i zaangażowaniu członków stowarzyszenia, miejsce to staje się prawdziwym skarbem dla dzieci w każdym wieku.

Co takiego znajdziemy w Szmaragdowej Piwnicy? To przede wszystkim miejsce, w którym kreatywność i wyobraźnia dzieci nie mają granic. Weekendowe zajęcia dla dzieci skupiają się na malowaniu, rysowaniu, tworzeniu małych rękodzieł i różnorodnych prac plastycznych. Każde dziecko ma okazję rozwijać swoje zdolności artystyczne, a także dowiedzieć się więcej o różnych technikach tworzenia. Jednak Szmaragdowa Piwnica to nie tylko pracownia artystyczna. Przestrzeń ta staje się miejscem, w którym dzieci mogą spędzić razem czas, integrując się i czerpiąc radość ze wspólnych zabaw. Różnorodne gry i aktywności umożliwiają dzieciom nawiązywanie nowych przyjaźni i budowanie relacji społecznych, co jest niezwykle ważne w procesie ich rozwoju. Nie można zapomnieć o wyjściach m.in. na basen. Dzięki współpracy z Sanatorium Julianówka, dzieci uczestniczą w zajęciach pływania, gdzie mogą rozwijać swoje umiejętności wodne.

fot. Stowarzyszenie Szmaragdowy Paw

Atrakcji w Szmaragdowej Piwnicy nie brakuje również w okresie wakacyjnym. Od warsztatów kulinarnych, przez gry i zabawy edukacyjne, String Art, aż po zajęcia na świeżym powietrzu lub z robotem SkriBot - z pewnością każdy znajdzie coś dla siebie. Wszystkie działania są starannie zaplanowane i prowadzone przez opiekunów, którzy dbają o bezpieczeństwo i dobre samopoczucie dzieci.

Od niedawna Stowarzyszenie Szmaragdowy Paw realizuje również projekt "Dzień dobry, Polsko!" w ramach programu "Wspieramy Ukrainę" organizowanego przez Polsko-Amerykańską Fundację Wolności i Fundację Edukacja dla Demokracji. Dzieci z Ukrainy mogą kształtować swoje umiejętności artystyczne, integrować się z rówieśnikami, rozwijać zdolności społeczne, spędzać aktywnie czas oraz uczyć się języka polskiego.

Szmaragdowa Piwnica to przestrzeń, w której każde dziecko może poczuć się wyjątkowe i docenione.

Zachęcamy również do wsparcia poprzez przekazanie gry planszowej, klocków, puzzli lub materiałów edukacyjnych.

Więcej szczegółów pod numerem telefonu 725 628 623 oraz na profilu Facebook Stowarzyszenia Szmaragdowy Paw.

JULIANÓWKA

Stowarzyszenie Szmaragdowy Paw

PIKNIK CHARYTATYWNY

Piknik charytatywny dla Lenki i Stasia odbył się w piękne słoneczne popołudnie, przyciągając setki ludzi z całego miasta.

Na wydarzeniu zorganizowano różnorodne kiermasze i licytacje przedmiotów i usług. Nie zabrakło również stoisk kulinarnych z pysznymi przysmakami oraz atrakcji dla dzieci. Prawdziwą perełką tego wydarzenia były występy artystyczne. Lokalni artyści zaprezentowali swoje talenty wokalne, taneczne i muzyczne.

Całe wydarzenie było wyjątkową okazją do wspólnego spędzenia czasu i jednoczesnego wsparcia Lenki i Stasia. Dzieci straciły mamę w wypadku drogowym. Dochód ze zbiórki prowadzonej przez Kujawską Sekcję Ratowniczą zostanie przeznaczony na pokoje dla dzieci.

Odpoczynek nad morzem

Studenci Uniwersytetu dla Aktywnych pojechali na wycieczkę do urokliwego Sopotu. Część z nich wybrała relaks na pięknych plażach nad Bałtykiem, opalając się i ciesząc się słonecznym dniem. Inni zdecydowali się na zwiedzanie tego malowniczego kurortu, odkrywając jego uroki i bogatą historię.

Bez względu na to, czy wybrali plażowanie czy zwiedzanie, wszyscy uczestnicy spędzili niesamowicie czas. Wspólne przebywanie, radość i uśmiechy towarzyszyły im przez całą wycieczkę.

fot. Anita Szuflicka

WARZELNICTWO RZEMIOSŁO KULINARIA I BIEG DLA STACHURY

W Ciechocinku odbył się XIV festyn regionalny zatytułowany „Święto Soli- Łączy nas Wisła. Sól i Gęsina". Wydarzenie spotkało się z zainteresowaniem ciechocinian i gości, którzy licznie stawili się przed warzelnią soli - w miejscu historycznym, niezwykle ważnym dla dziejów uzdrowiska. Widać było całe rodziny. Tego dnia temperatura powietrza była wyjątkowo wysoka, odczuwał ją nawet Pippo Di Leo,Włoch pochodzący z Sycylii, który wystąpił z programem artystycznym.

W uroczystym otwarciu integracyjnej imprezy plenerowej wzięli udział: Sławomir Kopyść Członek Zarządu Województwa Kujawsko-Pomorskiego, Jarosław Jucewicz Burmistrz Ciechocinka, Joanna Dryżałowska Wiceburmistrz Ciechocinka, Jerzy Sobierajski Przewodniczący Rady Miejskiej, dr Marcin Zajączkowski Prezes Uzdrowiska Ciechocinek S.A. oraz Marian Gawinecki Prezes Towarzystwa Przyjaciół Ciechocinka.

Festyn odbył się przy współpracy z Fundacją Hodowców Polskiej Białej Gęsi i jej prezesem Andrzejem Kloneckim oraz Kołami Gospodyń Wiejskich, m.in. z Krzywosądzy, Sędzina, Słońska Dolnego i Raciążka. Swoją obecność zaznaczyli wystawcy i twórcy regionalni oraz Biuro Promocji Miasta, Zakład Produkcji Zdrojowej czy 22. Wojskowy Szpital Uzdrowiskowo-Rehabilitacyjny.

W ramach festynu była możliwość zwiedzenia Muzeum Warzelni Soli i Lecznictwa Uzdrowiskowego, w tym okolicznościowej wystawy „Ciechocinek wczoraj i dziś". Placówkę muzealną można było zwiedzić z przewodnikiem, a chętnych nie brakowało. Swoją wiedzą służyli Roman Paczkowski i Jerzy Stawiszyński. Miniatura tężni ustawiona na placu przed warzelnią soli oraz pokaz plenerowy pracy warzelnika pod kierunkiem Marka Grzelaka przez cały czas trwania imprezy gromadziły zainteresowanych. Na głodnych czekała między innymi gęsina i chleb ze smalcem. Były także różnorodne regionalne ciasta, a pragnienie można było ugasić „Krystynką".

Wspaniałą lekcją historii była prezentacja pradziejowego warsztatu brązowniczego z drugiego wieku p.n.e. Aliny i Zbigniewa Dolskich ze Żnina, połączona z pokazem wytopu z brązu. Zbigniew Dolski jest wybitnym rzeźbiarzem, autorem wielu pomników i tablic okolicznościowych, również w Ciechocinku. Uwagę gości przykuwał pokaz wyrobów z gliny artysty plastyka Ady Wituckiej. Garncarka toczyła je na drewnianym kole, odtworzonym na wzór koła garncarskiego z wczesnego średniowiecza. Podczas pokazu wykonała między innymi stożki do przechowywania soli. Niecodziennymi były również pokazy sztuki snycerskiej Zbyszko Piwońskiego. Pamiątki związane z Ciechocinkiem można było nabyć przy stoisku Biura Promocji Miasta. Swoje miejsce miało również Stowarzyszenie Nasza Ostoja z Ciechocinka. Było stoisko z książkami, a także z zabawkami, firmowanymi przez pracownię plastyczną „Alicja". Organizatorzy pomyśleli także o kolekcjonerach staroci. Najsłodszym stoiskiem było to, które zostało wypełnione miodami pochodzącymi z okolic uzdrowiska. Nie zabrakło smaków litewskich. W festynie zagościło także stoisko lawendowe. W sumie było ich siedemnaście. Wydarzenie uwieczniła ekipa TVP 3 Bydgoszcz.

fot. Wanda Wasicka

W części artystycznej wystąpili: Maciej Korzeniowski z Torunia, który bawił dowcipem i wspaniałym wokalem, Anita Piwowarczyk wraz z instrumentalistą, której „Piosenki z Ciechocinka" wypełniły scenę oraz Andrzej Kaczorowski z Torunia, który przypomniał przeboje Krzysztofa Krawczyka. Muzycznym zwieńczeniem był Pippo Di Leo, który zaprezentował najpiękniejsze utwory włoskie.

Ponadto odbył się bieg open „Dla Edwarda Stachury" na dystansie trzy i pół kilometra, dla kobiet i mężczyzn. Trasa biegu wiodła wokół tężni nr III. Uczestnicy startowali i finalizowali bieg przy Warzelni Soli. Całość tej sportowej imprezy przygotował Janusz Wyrąbkiewicz, członek Zarządu TPC, biegacz, alpinista. W wydarzeniu wzięli udział biegacze z różnych stron Polski, w tym maratończycy. Spośród pań najszybciej dobiegły na metę Beata Przekwas z Ciechocinka i Emilia Szota z Warszawy. Wśród panów, na najwyższym podium stanął Tomasz Chabowski ze Sztumu, drugie miejsce zajął Mariusz Chełminiak z Osięcin, trzecie Mieczysław Ziółkowski z Janikowa,

czwarte Wojciech Klabum z Torunia, piąte Marcin Zajączkowski z Ciechocinka.

- Cieszę się, że bieg w ogóle się odbył i nikt nie zasłabł w tym upale - podkreślił Janusz Wyrąbkiewicz.

- Bieg piękny, ale trudny. Największą nagrodą był widok kibicującej rodziny -podzieliła się wrażeniami Emilia, mama czwórki dzieci, trzech synów i córki. Dopingował ją także mąż, zawodowy żołnierz.

Swoją pomocą podczas festynu służyli harcerze z Ósmej Ciechocińskiej Drużyny Harcerskiej „Spartanie", Bartosz Przydatek, Piotr Wszelaki i Maciej Parada. Uwagę obecnych zwracał umieszczony przed sceną olbrzymich rozmiarów bochen chleba z napisem: Święto Soli /TPC/ 2023.

- Pragnę podziękować tym wszystkim, którzy swoim zaangażowaniem bardzo pomogli w realizacji tego wydarzenia - zaznaczył Prezes Towarzystwa Przyjaciół Ciechocinka.

Podczas festynu zabrzmiały słowa starej ludowej piosenki: „Ja Kujawiak, ty Kujawiak, wszyscyśmy tu Kujawiacy. Mamy soli, mamy chleba, mamy wszystko, co potrzeba." Z życzeniami aby soli i chleba nikomu pod polskim dachem nieba nie zabrakło. Imprezę poprowadzili Marian Gawinecki oraz Wanda Wasicka.

Organizatorzy: TPC, Uzdrowisko Ciechocinek S.A., Gmina Miejska Ciechocinek. Za rok jubileusz. „Święto Soli- Łączy nas Wisła. Sól i Gęsina" pod ciechocińskim dachem nieba zagości po raz piętnasty.

Wanda Wasicka

Znów zabrzmiał JAZZ

fot. Sławomir Świątkiewicz

Od wielu lat Ciechocinek słynie z jazzu. O jego kultywacje dba Uniwersytet dla Aktywnych.

Koncert jazzowy z cyklu "Wielki jazz w małym Ciechocinku" z udziałem Marian Szarmach Kwartet był niezapomnianym przeżyciem muzycznym. Zespół zaprezentował niesamowitą wirtuozerię. Nie zabrakło brzmień perkusji, fletu, saksofonu, organów, kontrabasu. Niespodzianką był występ wokalistki Magdaleny Dzikoń, która zaśpiewała utwory Astrud Gilberto.

Wydarzenie odbyło się dzięki wsparciu Województwa Kujawsko-Pomorskiego, Starostwa Powiatowego w Aleksandrowie Kujawskim i Urzędu Miejskiego w Ciechocinku.

Młodzi artyści grają Chopina

W ogrodach przy Dworku Prezydenta RP w Ciechocinku są kontynuowane spotkania muzyczne z cyklu koncertów plenerowych. Odbywał się z licznym udziałem publiczności i zawsze przy pięknej pogodzie.

9 lipca wystąpił Szymon Rosłonowski, absolwent OSM I stopnia we Włocławku (nauczyciel Zbigniew Merecki), 16 lipca Mateusz Maciołek, student Akademii Muzycznej w Gdańsku, w klasie profesora Waldemara Wojtala i mgr. Piotra Pawlaka ,a 23 lipca Damian Leśniewski, uczeń Państwowego Zespołu Szkół Muzycznych im. Artura Rubinsteina w Bydgoszczy, w klasie fortepianu dr hab. Agaty Nowakowskiej-Gumieli. Podczas koncertów zabrzmiały między innymi utwory: Etiuda c-moll op. 10 nr 12, nazywana Etiudą Rewolucyjną oraz Polonez As-dur op. 53.

fot. Janusz Wasicki

Mateusz Maciołek podczas koncertu 16 lipca 2023 r.

Najbliższy koncert został zaplanowany na 6 sierpnia. Kolejne imprezy artystyczne będą się odbywały w prawie każdą niedzielę o godzinie 15.30 do 17 września br. Organizatorem wydarzenia jest Towarzystwo Przyjaciół Ciechocinka. Wstęp do ogrodów przy Dworku Prezydenta RP na czas popołudniowych spotkań muzycznych jest możliwy tylko za zaproszeniem, które można uzyskać w Biurze Promocji Miasta (ul. Zdrojowa 2b).

Wanda Wasicka

NOWA DYREKTOR BAJKI

Pracę na stanowisku Dyrektora Przedszkola Samorządowego nr 1 Bajka w Ciechocinku objęła Pani mgr Joanna Kamińska.

Serdecznie gratulujemy. Życzymy owocnej współpracy z pracownikami, wychowankami, rodzicami oraz z organem prowadzącym. Życzymy wytrwałości, sił i energii. Niech podejmowane przez Panią decyzje prowadzą do sukcesu, a każdy dzień przynosi satysfakcję.

FESTIWAL FOOD TRUCKÓW

Trzy dni wielkiej uczty, znakomite dania z całego świata, wspaniała atmosfera oraz konkursy i animacje. Tak jednym zdaniem można podsumować pierwszy Food Truck Festival w Ciechocinku.

Świetna inicjatywa, bardzo dobre jedzenie za całego świata. Osobiście spróbowałam hamburgery i były naprawdę dobre. Mam nadzieję, że pierwsza edycja to dopiero początek i zobaczymy się za rok! - mówiła pani Justyna, mieszkanka Ciechocinka.

Brakowało takiego festiwalu, cieszę się, że dotarł do naszego miasta. Pad Thai jeden z lepszych jakie jadłam w życiu - dodaje pani Emilia.

Na festiwalu goście mieli do wyboru wiele smakowitych potraw z całego świata, takich jak m.in. burrito i quesadillas, churrosy, owoce w czekoladzie, frytki belgijskie, pad thai, hot-dogi, kurczaki, bułeczki bao, czy sushi. Nie zabrakło również orzeźwiających napojów, m.in. pysznej lemoniady i piwa, które towarzyszyły uczestnikom w trakcie degustacji.

Recital Mateusza Dubiela

fot. Wanda Wasicka

W Teatrze Letnim w Ciechocinku odbył się recital fortepianowy Mateusza Dubiela. Teatr był wypełniony publicznością, która w skupieniu oczekiwała na pojawienie się młodego, ale już uznanego artysty. Muzyką Fryderyka Chopina pianista oczarował wszystkich obecnych a owacjom na stojąco nie było końca.

To wielka i nie do opisania radość, że muzyka jednego z największych geniuszy muzycznych wszech czasów, który od kilku pokoleń nie ma równego sobie ambasadora kultury polskiej na świecie, zabrzmiała w tak pięknym miejscu w Ciechocinku, jakim jest Teatr Letni.

Koncert odbył się w ramach projektu „Muzyczne podróże Chopina", który realizowany jest przez Ośrodek Badań nad Pamięcią Zbiorową i Studiów Muzealnych z programu Muzyka, dzięki dofinansowaniu Ministerstwa Kultury i Dziedzictwa Narodowego. Współorganizatorem tego niecodziennego koncertu był Zarząd Powiatu Aleksandrowskiego i Burmistrz Ciechocinka.

Wanda Wasicka

Umowa na statuetkę

Burmistrz Jarosław Jucewicz spotkał się z laureatką konkursu „Pokaż swoją kreatywność" Amelią Drzewucką, z którą podpisana została umowa na statuetkę "Made in Ciechocinek". Statuetka ma uhonorować wkład przedsiębiorców w rozwój miasta i regionu.

- Chciałbym serdecznie pogratulować zwycięzcom i wyrazić wdzięczności wszystkim uczestnikom konkursu za ich ogromny wysiłek. Wasze zaangażowanie w tworzenie czegoś tak wyjątkowego dla naszego miasta jest niezmiernie cenne. Doceniamy waszą pasję i talent. - powiedział Burmistrz.

fot. Justyna Małecka

Złote gody

Państwo Elżbieta i Bronisław Jaszczak odebrali z rąk Burmistrza Jarosława Jucewicza medale za długoletnie pożycie małżeńskie.

Wręczenie nastąpiło 11 lipca w Sali Ślubów w Urzędzie Miejskim w Ciechocinku.

Był to moment na chwilę wspomnień wywołujących łzy wzruszenia i uśmiech na twarzach jubilatów.

Gratulujemy i życzymy kolejnych lat zapisanych na małżeńskie konto!

POKAŻ SWÓJ TALENT

Stowarzyszenie Nasza Ostoja przy wsparciu Starostwa Powiatowego w Aleksandrowie Kujawskim oraz Miejskiego Centrum Kultury w Ciechocinku organizuje II edycję Konkursu Talentów. PRZYJDŹ I POKAŻ SWÓJ TALENT: mile widziane różne formy aktywności artystycznej: śpiew, taniec, gra na instrumencie, sztuka, ciekawe hobby, pasja, niezwykłe umiejętności.

Na zgłoszenia czekamy do 1 września pod adresem mailowym: ciechmck.zapisy@gmail.com

Projekt Człowiek Zwyczajny - Niezwykły ma na celu promowanie artystów, twórców ludowych, ludzi utalentowanych z powiatu aleksandrowskiego. Podsumowaniem projektu jest zaplanowana na 16 września 2023 roku wystawa prac połączona z koncertem galowym uczestników i wyłonieniem zwycięzców. Wydarzenie odbędzie się w sali widowiskowo-kinowej MCK.

Więcej informacji pod numerem telefonu: 693 442 178

Regulamin, karta zgłoszenia, oświadczenie uczestnika są do pobrania na stronie Stowarzyszenia oraz MCK.

Podgrzewacz wspomnień

fot. Uzdrowisko Ciechocinek S.A.

U progu lata w Muzeum Warzelni Soli i Lecznictwa Uzdrowiskowego im. K.L. Wolickiego została otwarta wystawa „Ciechocinek wczoraj i dziś" umieszczona w dawnym podgrzewaczu. Ekspozycja, której pomysłodawczynią była Anita Sękowska, ukazuje historię Ciechocinka. Kurator Agnieszka Kraszewska wybrała fotografie, które dotąd nie były publikowane. Wystawa ma służyć wspomnieniom o tym, jak było i ich konfrontacji z dniem dzisiejszym. Można zobaczyć nie tylko to, z czego znany jest Ciechocinek: obiektów służących do produkcji soli, lecznictwa czy wypoczynku, lecz także budynki mieszkalne, obiekty użyteczności publicznej, szkoły, a także ludzi: kuracjuszy, turystów i mieszkańców, którzy żyli i pracowali w uzdrowisku oraz przyczynili się do jego budowy. Autorka sięgnęła do spuścizny archiwalnych zdjęć Uzdrowiska Ciechocinek S. A. oraz do fotografii z albumów rodzinnych osób prywatnych, w tym swojego męża. Scenariusz wystawy został tak opracowany, by można było porównać, jak zmieniał się Ciechocinek na przestrzeni lat. Agnieszka Kraszewska powiedziała na wernisażu: - Zależało mi, aby pokazać Ciechocinek w sposób jak najbardziej osobisty, jest to bowiem część naszych indywidualnych wspomnień i przeżyć. Jednocześnie w narracji starałam się pokazać, na czym polegał fenomen tego kurortu.

Wystawę można zwiedzić w Warzelni Soli przy ul. Solnej 6, w godzinach 10-17.

Aldona Nocna

Ikonopisarstwo

fot. Miejskie Centrum Kultury

Pani Ewa Grześkiewicz, artystka i pasjonatka ikonopisania, miała zaszczyt otworzyć wystawę ikon w Miejskim Centrum Kultury. Prezentowane ikony były rzeczywiście prawdziwymi dziełami sztuki, wykonanymi zgodnie z bizantyjską tradycją, oddającymi piękno i ducha tej sztuki sakralnej. Ich wyjątkowość i autentyczność przyciągnęły uwagę wielu zwiedzających.

W ramach tej wystawy, Pani Ewa Grześkiewicz zorganizowała również warsztaty z ikonopisania, gdzie chętni mogli poznać tajniki tego rzemiosła i samodzielnie spróbować swoich sił w tworzeniu ikon.

Dzięki zaangażowaniu Pani Ewy i jej oddaniu tradycji ikonopisania, spotkania miłośników ikon zyskały miejsce w kulturalnym kalendarzu miasta.

Aktywny czerwiec w klubie Senior + "Niezapominajka"

fot. Senior + "Niezapominajka"

Byle do setki

Nasi seniorzy spotkali się z zaprzyjaźnioną grupą Seniorów z Zakrzewa „Byle do setki. Goście zaprezentowali członkom naszego Klubu ciekawy repertuar, a panie z zespołu tanecznego urozmaiciły swój występ wspaniałym pokazem tanecznym. W ten oto sposób piękne pląsy przeplatały się ze śpiewem i humorystycznymi skeczami. To było bardzo mile spędzone popołudnie w klubie Senior+ „Niezapominajka”.

Miłość do kapeluszy

Miłośnicy kapeluszy, czyli ci, którzy chcą je nosić, spotkali się z osobami, które chcą je tylko podziwiać. Aby zachęcić do aktywnego udziału w tym wydarzeniu, powstał konkurs na najpiękniejszą stylizację w kapeluszu. Kapelusz jest dopełnieniem naszej stylizacji. Było wesoło, dostojnie i kolorowo

Rowerowa aktywność

Na koniec czerwca odbyła się wycieczka rowerowa seniorów. Klubowicze Senior+ „Niezapominajka”, w ten sposób promowali rowery jako alternatywę dla samochodów, a wycieczki rowerowe jako doskonałą formę spędzania wolnego czasu na świeżym powietrzu oraz prowadzenia zdrowego stylu życia, przyjaznego środowisku. Nie była to jednak jednorazowa inicjatywa, wycieczki rowerowe seniorów zrzeszających się przy Klubie będą odbywały się cyklicznie.

Ewa Strzelecka Słomkowska

W SPRAWIE RODZICÓW

Centrum Pomocy Psychologicznej i Terapii
mgr Monika Kofel-Dudziak

AUTOR: **MONIKA KOFEL-DUDZIAK**

Mam nadzieję, że ten tekst skłoni rodziców do głębszej refleksji. Często spotykam się w gabinecie ze stwierdzeniem, że to z dzieckiem jest problem, że mam "coś z nim zrobić", że rodzice nie dają sobie już rady albo mają dość, bo nic nie działa. Już na pierwszym spotkaniu, bądź jeszcze wcześniej, podczas rozmowy telefonicznej, słyszę zdziwienie: dlaczego chcę rozmawiać z rodzicami, przecież to z dzieckiem jest „problem". Najczęściej nie muszę widzieć dziecka, by pomóc (szczególnie małego dziecka do 6/7 roku życia). Te maluszki są tak zależne emocjonalnie od rodziców, że najczęściej chodzi właśnie o nich. Dziecko natomiast staje się delegatem rodziny, tym kimś, kto bierze „na siebie" i nie może sobie z sytuacją poradzić, czym doprowadza rodziców bądź rodzinę do terapeuty. Po to, by ktoś z dystansu spojrzał na sytuację i zobaczył, o co chodzi.

Dzieci zawsze, bezwarunkowo kochają swoich rodziców i zawsze czują się odpowiedzialne za sytuację, niekiedy dużym kosztem. Wspaniale, kiedy ich opiekunowie mają tego świadomość. Zazwyczaj, kiedy rodzice podejmą współpracę, wcale nie potrzebuję widzieć dziecka, żeby zmiany pojawiły się szybko. Jakie to mogą być zależności? Przykładowo: dziecko, które wyczuwa napięcie między rodzicami, aby zapobiec kłótni zaczyna „rozrabiać", jest pobudzone i wtedy uwaga skupia się na jego „niegrzecznym zachowaniu". W ten sposób nieświadomie zapobiega kolejnej awanturze. Inny przykład: w domu, w którym nie ma miejsca na komunikowanie złości, stawianie granic, gdzie „dzieci i ryby głosu nie mają" już 8-latki w sytuacjach napięcia idą w autoagresję, napięcia schodzą. W ten sposób dzieci uważane za „grzeczne" w środku bardzo cierpią i znajdują na to sposób. Niekiedy w sytuacjach zaburzeń odżywiania chodzi o kontrolę – „chociaż nad tym mogę panować". Niemal wszystkie choroby somatyczne mają swoje podłoże psychologiczne – często, kiedy uda się dotrzeć do źródła i popracować z rodzicami, sytuacja zaczyna się poprawiać. Przykładem mogą być problemy trawienne u dzieci: kiedy w rodzinie nazbiera się dużo trudnych spraw, bądź dziecko jest zamknięte w sobie, a nie radzi sobie, nie rozmawia, nie ma przestrzeni na jego emocje, to pojawiają się problemy z trawieniem. Kiedy nie może, bądź nie potrafi wyrazić to z układem oddechowym (gardło, oskrzela), dzieci całkowicie nieświadomie zaczynają chorować, aby zdobyć uwagę bądź godzić rodziców, bądź czemuś zapobiec. Dzieci są nadpobudliwe, bo są gnane wewnętrznym niepokojem. Wycofują się, bo nie ma dla nich emocjonalnej, psychicznej przestrzeni, zawiodły się. Wybierają agresję, bo czują się jak dzikie zwierzątko zapędzone w kąt i atakują ze strachu, choć tak naprawdę szukają miłości i opieki, ale tylko ten sposób daje im uwagę, więc w całej rozpaczy wewnętrznej po niego sięgają. To wszystko są przykłady, które można podważyć, zanegować. Oczywiście, że tak. Dlatego też do każdego podchodzę indywidualnie.

Cieszy mnie to, że od jakiegoś czasu spotykam coraz więcej rodziców, którzy schodzą z piedestału rodzica na rzecz współpracy dla dobra całej rodziny. Ci, którzy chcą widzieć, słyszeć i rozumieć, a nie udają, że wiedzą lepiej. To podstawa, by uczyć się swoich dzieci, i siebie nawzajem. Kiedy rodzi się dziecko, nie dostajemy instrukcji obsługi. Uczymy się siebie nawzajem. Świat, media społecznościowe lansują, by być perfekcyjnym matką i ojcem - nie jest to dobre, paradoksalnie obciąża to dzieci. Dzieci przecież mają karmić się miłością rodziców. Kiedy jednak Ci rezygnują z siebie, ze związku na rzecz dzieci, bo „cały świat kręci się wokół nich" to zbyt duży ciężar spada na te małe istotki, z którymi jest wszystko w porządku, tylko za dużo emocjonalnie dźwigają. Dobra kolejność jest taka – najpierw związek – para, później czas rodzica dla siebie indywidualnie, a w dalszej kolejności dzieci. Bądźmy zatem wystarczającymi rodzicami, obecnymi i to dzieciom wystarczy. A po co w tym wszystkim terapeuta? Kiedy żyjemy w swoim schemacie, biegniemy, czasem się zapętlamy, nie jesteśmy w stanie zobaczyć tej sytuacji, tych zależności z dystansu. Wszyscy też mamy wzorce z przeszłości. Będąc w swoich emocjach, roli jest to bardzo trudne. Dlatego właśnie terapeuta pomaga widzieć sytuację z innej perspektywy, nakierowuje również na inne możliwe rozwiązania, zadaje odpowiednie pytania, zadania i sprawy zaczynają być klarowniejsze, prostsze. Wspólnie szukamy rozwiązań, które testujecie w domu, w rodzinie. Łatwiej wtedy dojść do tego, o co tak naprawdę chodzi i co jest do zrobienia. Czasem sesja albo trzy i temat jest załatwiony. Niekiedy jednak, jeśli kłopoty się nawarstwiły i trwają od wielu lat (a takich spotykam w pracy mnóstwo) potrzeba więcej spotkań. Nie ma reguł ani w źródle problemu, ani w długości trwania terapii, ani w tym, kogo tak naprawdę sprawa dotyczy i kto ma lekcje do odrobienia, aby sprawy poszły w dobrym dla Was kierunku. Przyszła odpowiedź na pytanie - dlaczego terapia samego dziecka często nie przynosi efektów? Bo kiedy nic się nie zmienia w rodzinie, dziecko nie jest w stanie nic zrobić i kręcimy się w kółko. To rodzice są ekspertami od swoich dzieci, a eksperci potrzebują dobrych konsultantów, doradców, dlatego też czasem warto wybrać się na terapię. Nie po to by terapeuta wyciągnął „różdżkę" i naprawił dziecko, ale po to, by Ci którzy są w stałym układzie, zobaczyli i zadziałali inaczej, a wtedy wszystko się układa.

Monika Kofel-Dudziak

#Zdaniem Psychologa

FOTOMIGAWKA

Autorka zdjęcia jest Justyna Małecka

SAMUEL WILLENBERG

ALDONA NOCNA

Przez dziesiątki lat do uzdrowiska przyjeżdżało wielu znanych ludzi. Podczas spacerów w alejach parkowych można było spotkać aktorów, polityków, dziennikarzy czy pisarzy. Cykl „Na deptaku w Ciechocinku" poświęcony jest ciechocińskim śladom interesujących postaci, a jest ich naprawdę bardzo wiele.

fot. archiwum prywatne Aldony Nocnej

Kiedy w 2004 roku sięgnęłam po książkę „Bunt w Treblince", nie sądziłam, że kiedyś poznam jej autora, którego fotografia widniała na okładce. To Samuel Willenberg. Miał wówczas 81 lat i, jak się dowiedziałam, żył w Izraelu, bywał w Polsce. Bardzo chciałam go poznać, porozmawiać i zapytać o losy Artura Golda, kompozytora i skrzypka, występującego w Ciechocinku w okresie międzywojennym, a który został zamordowany w Treblince. Willenberg był więźniem tego obozu, z którego udało mu się uciec, wspominał w swojej książce orkiestrę znanego wówczas muzyka, będącego również więźniem. Wydawało mi się niemożliwe, by go spotkać. A jednak… pewnego ciepłego dnia w sierpniu zaparkowałam samochód przy ul. Kopernika w Ciechocinku. Nie mogłam otworzyć bezpiecznie drzwi, bowiem na chodniku stał oparty o balkonik sam Willenberg! Spojrzałam w jego niebieskie oczy i wykrzyknęłam: - Willenberg? Samuel Willenberg? On się lekko zdziwił, a nawet przestraszył, że jest niespodziewanie rozpoznany na ulicy w uzdrowisku. Przedstawiłam się, wyznałam, że bardzo chcę z nim porozmawiać. Umówiliśmy się na kawę w kawiarni. Byłam oszołomiona. Marzenie się ziściło. Nie wiedziałam, czy pytania o bolesną przeszłość nie sprawią cierpienia, czy rozmówca będzie chciał wspominać. Okazało się, że Samuel Willenberg, zwany Igo, jest otwartym człowiekiem, Chętnie podzielił się wspomnieniami, opowiedział też o swoich niezwykłych losach. Byłam pełna podziwu dla jego optymizmu, woli życia, energii. Kontakt z nim był jak balsam dla duszy. To silny mężczyzna, dający oparcie innym ludziom – pomyślałam. Odtąd starałam się spotykać z Willenbergiem, jego wspaniałą żoną Krystyną- Adą i jej koleżankami. Jak się okazało, przyjeżdżali do Ciechocinka w sierpniu, po uroczystościach w Treblince w rocznicę powstania. W uzdrowisku znajdowali ukojenie i spokój. Wypoczywali.

Samuel Willenberg to bohater dwóch narodów. Jego życiorys jest niezwykły. Przyszedł na świat w 1923 roku w rodzinie utalentowanego malarza Pereca, nauczyciela w żydowskim gimnazjum w Częstochowie. Matka Maniefa z domu Popow była Rosjanką. Miał dwie siostry. Jako szesnastolatek wziął udział w kampanii wrześniowej, walczył z Armią Czerwoną w okolicach Chełma i został ranny. Uciekł ze szpitala, odnalazł rodzinę i zamieszkał w Opatowie. Cała rodzina znalazła się w getcie. W październiku 1942 roku razem z innymi Żydami został wywieziony do obozu zagłady Treblince. Jeden z więźniów poradził mu, żeby podał się za murarza, miał bowiem na sobie pobrudzony farbą kitel swojego ojca. Jako jedyny z transportu uniknął śmierci. Niemcy skierowali go do Sonderkommando. Kiedy jako numer 937 sortował rzeczy zamordowanych Żydów, napotkał na rzeczy swoich sióstr. Zrozumiał, że stały się ofiarami. On chciał przeżyć za wszelką cenę. Nic dziwnego, że 2 sierpnia 1943 roku wziął udział w powstaniu zorganizowanym przez członków obozowej konspiracji, która zawiązała się kilka miesięcy wcześniej. Więźniowie zamierzali zemścić się, zniszczyć komory gazowe i uciec. Ocalić swoje życie. Spiskowcy opracowali misterny plan, udało im się zdobyć broń z niemieckiego magazynu. Spośród około 840 więźniów, którzy przebywali wówczas w Treblince, kilkuset poległo w walce, a kilkuset zdołało uciec. Wojnę przeżyło 68, a wśród nich był Samuel Willenberg. Jak pokazał czas, w 2012 roku był ostatnim z żyjących buntowników.

Młody mężczyzna ranny w nogę przedostał się do Warszawy, odnalazł swojego ojca, który ukrywał się po aryjskiej stronie. Zaangażował się w działalność konspiracyjną jako żołnierz Polskiej Armii Ludowej, zdobywał broń. W swobodnym przemieszczaniu się po ulicach stolicy pomagał mu wygląd. Był smukłym blondynem o niebieskich oczach i posługiwał się fałszywą kenkartą na nazwisko matki. Jako Ignacy Popow wziął udział w powstaniu warszawskim. Razem z bojownikami batalionu AK „Ruczaj" walczył w Śródmieściu. Z powodu swojego pochodzenia i zagrożenia ze strony żołnierzy Narodowych Sił Zbrojnych przeszedł do Polskiej Armii Ludowej. (Po latach został odznaczony Orderem Virtuti Militari i upamiętniony w Muzeum Powstania Warszawskiego.) Kiedy powstanie skończyło się kapitulacją, wyszedł z miasta i ukrywał się. W 1945 r. wstąpił do Ludowego Wojska. Prowadził kursy samoobrony młodzieży żydowskiej, poszukiwał ocalone z Holocaustu żydowskie dzieci, które były przechowywane przez polskie rodziny.

W 1950 roku podjął decyzję o wyjeździe ze świeżo poślubioną żoną Adą - Krystyną Lubelczyk i matką do Izraela. Został inżynierem geodetą, w Ministerstwie Rozbudowy piastował stanowisko głównego mierniczego. W rozmowie ze mną wspominał, jaką radość dawały mu loty samolotem nad nowo utworzonym państwem. Był dumny ze swojej córki Orit, która została architektką. Na emeryturze zajął się rzeźbą, którą kształcił na Uniwersytecie Trzeciego Wieku w Jerozolimie. Poprzez sztukę powrócił do przeżyć z Treblinki. Jego prace przedstawiają sceny, które dobrze zapamiętał. Wśród 15 z nich są m.in.: dziewczyna podczas golenia włosów, buntownicy strzelający z karabinów i rzucający granatami, a także Artur Gold z grupą muzyków zmuszony do gry dla oprawców. Stworzył też kilka map i rysunków ukazujących obóz. Razem z żoną współorganizował wizyty młodzieży izraelskiej w Polsce, przyjeżdżał na rocznicę powstania warszawskiego i powstania w Treblince. Starał się budować wzajemne zrozumienie między Polakami a Żydami. Jego prace były prezentowane w Zachęcie i w Centrum Edukacyjnym „Przystanek Historia" w Warszawie oraz w Muzeum w Częstochowie. W 2009 roku został odsłonięty zaprojektowany przez niego pomnik 40 tysięcy ofiar częstochowskiego getta.

Samuel Willenberg przetrwał Zagładę. Swoje życie poświęcił zachowaniu pamięci o tragicznych wydarzeniach w obozie śmierci. Napisał książkę wspomnieniową „Bunt w Treblince", która ukazała się w Izraelu w 1986 roku, a w Polsce pięć lat później i miała kolejne wydania. Stał się bohaterem filmów i reportaży oraz książki Mikołaja Grynberga „Ocaleni z XX wieku". Jak mówił, w czasie wojny w obozie absurdalne byłyby myśli, że powstanie państwo żydowskie, prezydenci Izraela i Polski ścisną mu prawicę i przypną ordery, zaś córka zaprojektuje budynek ambasady Izraela w Berlinie i planowane Centrum Edukacji o Zagładzie Żydów w Muzeum Walki i Męczeństwa w Treblince, a tak się właśnie stało. Jak powiadał: „To ja zwyciężyłem!" Los sprawił, że został ostatnim świadkiem Treblinki. Zmarł 16 lutego 2016 roku i został pochowany w Udim niedaleko Netanji.

W tym roku przypadła setna rocznica jego urodzin. Z tej okazji Sejm RP podjął specjalną uchwałę, a w gmachu naszego parlamentu pokazana została wystawa „Samuel Willenberg – bohater dwóch narodów".

Aldona Nocna

HAPPY JAZZ FESTIVAL

POŁĄCZENIE WYBITNYCH TALENTÓW MUZYCZNYCH

Spektakularny Happy Jazz Festival przyciągnął miłośników muzyki jazzowej z całego kraju i był okazją do wspólnego przeżycia jazzowych nastrojów. Niezapomniane melodie wykonały wybitne talenty muzyczne: włoska wokalistka jazzowa Simona De Rosa i zespół Confusion Project, rewelacyjny harmonijkarz Michał Kielak z zespołem w projekcie "Kielak Plays Skiba" oraz gościnnie Krzysztof "Broda" Sieradzki.

Wyjątkowy głos wokalistki Simony De Rosa, połączony z talentem muzycznym Confusion Project, stworzył magiczną atmosferę, która wciągnęła publiczność od pierwszych dźwięków. Wspólna trasa koncertowa tych artystów była wyjątkowym wydarzeniem, a Happy Jazz Festival w Ciechocinku stał się jednym z jej kluczowych punktów.

W trakcie występu zespołu "Kielak Plays Skiba", Michał Kielak udowodnił, że harmonijka może być instrumentem niezwykle ekspresyjnym, a jego umiejętności wirtuozowskie zachwyciły wszystkich obecnych. Na zakończenie koncertu Michał Kielak zaprosił na scenę utalentowanego ciechocinianina, Krzysztofa "Brodę" Sieradzkiego, do wspólnego wykonania, w harmonijkowym duecie jazzowego standardu.

- Cudowny koncert. Jako wielki fan jazzu i bluesa jestem zachwycony tym wykonaniem. Nie mogę się doczekać kolejnej edycji - wspomina pan Mikołaj, który na weekend przyjechał z rodziną z Namysłowa.

Organizatorami festiwalu byli: Miasto Ciechocinek oraz Agencja Koncertowa Centrum Niezależnego Życia SAJGON.

Takie wydarzenia jest nie tylko świetną okazją do prezentacji talentów muzycznych, ale także stanowią ważny element kulturalnego życia miasta. Jazz, będący synonimem swobody, improwizacji i emocji, idealnie wpisuje się uzdrowiskowy klimat miasta - powiedział Pan Marian, żninianin, przebywający na kuracji w Ciechocinku.

Happy Jazz Festival 2023 przeszedł do historii jako niezapomniane wydarzenie, które zjednoczyło miłośników muzyki jazzowej i na pewno pozostawiło ślad w sercach wszystkich uczestników.

ZESKANUJ KOD I ZOBACZ WIDEO Z KONCERTU!

PODSUMOWANIE LATA W TEATRZE

Podczas półkolonii dzieci uczestniczyły w różnorodnych zajęciach artystycznych i edukacyjnych, a program został uświetniony Wielkim Festynem Przyjaźni, dedykowanym Agnieszce Dąbrowskiej, poprzedniej dyrektor MCK, która przyczyniła się do zorganizowania tego wydarzenia w Ciechocinku.

Miejskie Centrum Kultury po raz trzeci otrzymało dotację na realizację półkolonii w ramach projektu grantowego Lato w Teatrze. LwT to program Instytutu Teatralnego im. Zbigniewa Raszewskiego w Warszawie, realizowany ze środków Ministerstwa Kultury i Dziedzictwa Narodowego. Na okres półkolonii Miejskie Centrum Kultury zatrudniło wykwalifikowaną kadrę pedagogiczną oraz animatorów i fachowców z wielu dziedzin. W tym roku byli z nami: aktorka teatralna Dominika Miękus, artysta - plastyk Katarzyna Mikołajczyk, instruktor muzyczny Monika Kosacka-Mińkowska, Magdalena Jasińska i Monika Szczepańska – warsztaty promocyjne i koordynacja, instruktorka jogi Julianna Kublicka , tłumacz j. ukraińskiego Olena Kotova, Marta Pietrzak i Weronika Droszcz – opieka pedagogiczna oraz kierownik półkolonii Damian Droszcz.

W półkoloniach brało udział 24 dzieci w wieku 8-12 lat, w tym 5 dzieci pochodzenia ukraińskiego.

Tematem tegorocznych półkolonii była „Magia Przyjaźni". Jak zmienia się świat, gdy zaczyna działać magia przyjaźni? Co się dzieje z ludźmi? Czym jest prawdziwa przyjaźń? Kiedy nazywamy kogoś przyjacielem? Kiedy tracimy przyjaźń? Jakimi przyjaciółmi sami jesteśmy? Na takie pytania odpowiadały dzieci podczas zajęć muzycznych, teatralnych, plastycznych, ruchowo-medytacyjnych i kreatywno-promocyjnych.

fot. MCK Ciechocinek

Na zaproszenie Uzdrowiska Ciechocinek S.A. dzieci wzięły udział również w pikniku integracyjnym na terenie zabytkowej Warzelni Soli. Dzieci mogły zwiedzić Muzeum, a potem wspólnie z rodzicami uczestniczyły w animacjach przygotowanych przez Miejskie Centrum Kultury.

Program półkolonii zakłada organizację finału - punktu kulminacyjnego, którego formę wybierają same dzieci. W tym roku był to Wielki Festyn Przyjaźni. Finał półkolonii miał miejsce 15 lipca. Na sali widowiskowo-kinowej Miejskiego Centrum Kultury zasiedli rodzice, dziennikarze, goście oraz włodarze miasta: Pan Burmistrz Jarosław Jucewicz oraz Pani Wiceburmistrz Joanna Dryżałowska. Imprezę otworzył Dyrektor MCK Michał Gajewski, który podziękował kadrze animatorów oraz pracowników za wzorowe przygotowanie półkolonii, a całe wydarzenie dedykował swojej poprzedniczce, Agnieszce Dąbrowskiej, która „sprowadziła" Lato w teatrze do Ciechocinka. Dzieci zaprezentowały kilka etiud teatralnych, zagrały w orkiestrze oraz zaprosiły do odwiedzenia swoich stoisk: Balonowej Krainy, Koktajli Przyjaźni, Pluszowego Teatrzyku, Odlotowego parkietu czy Malowanka.

Osoby i instytucje, dzięki którym zrealizowaliśmy program Lato w teatrze:

Miasto Ciechocinek i Burmistrz Ciechocinka Jarosław Jucewicz,
Uzdrowisko Ciechocinek S.A.,
ekipa filmowa „Comea" Ł.Małecki
Piekarnia Cukiernia Polkorn,
Restauracja „Tęcza",
Zespół MCK,
Kadra pedagogiczna oraz animatorzy,
Rodzice.

ZESKANUJ KOD I ZOBACZ PODSUMOWANIE FILMOWE

50 LAT NA SCENIE

Jacek Szyłkowski świętuje 50 lat kariery artystycznej. Jego pasja do sztuki wciąż fascynuje publiczność, a liczne występy, zwłaszcza te niezapomniane w Ciechocinku, zapadły w pamięć fanów. Rozmawiamy z artystą o jego twórczości oraz o tym, co przyniosły te sceniczne lata.

Jak zaczęła się Pana muzyczna przygoda?
Od dzieciństwa, banalnie. Na początku był to ruch amatorski, dom kultury, wszelkiego rodzaju zespoły, w tym rockowe itd. Później szkoła muzyczna u Pani prof. Katarzyny Zachwatowicz. Następnie już 15 lat tułaczki po świecie: Finlandia, Szwecja, Norwegia, Dania, Szwajcaria, była Jugosławia, Stany Zjednoczone. Pracowałem w swoim fachu jako muzyk. Możliwość koncertowania i grania w wielu krajach pozwoliła mi poznać wspaniałe światowe osobowości. Miałem przyjemność spotkać np. Christophera Reeve, który grał m.in. supermana. Zabrał mnie ze sobą na plan filmu "Pilot". Graliśmy na zakończenie zdjęć. Mój głos urzekł także austriackiego skoczka narciarskiego Willa Pürstla i zaprosił mnie na konkurs narciarski do Hiszpanii. Miałem też przyjemność grać na urodzinach Kanclerza Niemiec Helmuta Kohla.

Co było dalej?
Po tych latach kilkunastu latach muzycznej przygody doszedłem do wniosku, że już dosyć tego dobrego. Dzieci rosną, a co z takiego życia, kiedy widzisz rodzinę raz na parę miesięcy. Przyjechałem do Polski i rzuciłem się w wir pomocy dzieciom niepełnosprawnym. Wykorzystując znajomości, które nabyłem za granicą, mogłem sprowadzić do Polski wózki inwalidzkie, które w naszym kraju były wtedy trudne do kupienia. Udało się sprowadzić kilkanaście tirów tych wózków. Ludzie na zachodzie wiedzieli, że potrzeb w Polsce jest wiele, dzięki temu było mi łatwiej zdobyć m.in. łóżka terapeutyczne z podnośnikami dla osób niepełnosprawnych.

Wrócił Pan do koncertowania?
Za namową kolegi nagrałem płytę, ale nie znałem w ogóle realiów wydawniczo-promocyjnych itd. Okazało się, że utwór "Płyną statki do Malagi" przyjęły się w Polsce z dużym entuzjazmem.

Od zawsze Pan był związany z Ciechocinkiem?
Wychowywałem się w Pułtusku, później przeniosłem się do Warszawy, gdzie córki zaczęły studia. W 1997 roku do Ciechocinka na cykl koncertów zaprosił mnie Janusz Ceglewski - właściciel Radia Las Vegas. Pamiętam, że przyjechałem na Kujawy zagrać

pierwszy koncert w Kruszwicy i kolejny w Ciechocinku. Publiczność stworzyła świetną atmosferę, ludzie śpiewali moje piosenki i żywiołowo reagowali. Wspaniały koncert! Po drugim bisie zaczęli skandować "zostań z nami, zostań z nami!". I zostałem (śmiech!). Ciechocinek leży akurat w centralnej Polsce, więc miałem idealną koncertową bazę wypadową. Do Kołobrzegu jest stąd prawie tyle samo kilometrów co do Buska-Zdroju.

Co sprawia, że ludzie tak magnetycznie przychodzą na koncerty?
Myślę, że repertuar, który prezentuję wzbudza w ludziach nostalgię. W tym roku zagrałem już od marca 25 koncertów w Muszli Koncertowej i jestem pełen radości i wdzięczności, że praktycznie zawsze jest pełna widownia. Nigdy tego nie zbadamy, dlaczego akurat moi fani polubili mój tembr głosu. Artystów na każdym kroku jest wielu, ale ludzie wybierają tego ulubionego. Do takiego wniosku doszliśmy w trakcie rozmowy z doświadczonym muzykiem, obecnie radiowcem Radia Zet - Sławkiem Janowskim. Zdarza się tak, że już przy recepcji kuracjusze pytają o terminy koncertów. Bardzo jest to dla mnie miłe. Chciałem zostawić jakiś ślad w Ciechocinku i do tej pory napisałem 16 piosenek o tym przepięknym mieście.

Jak Pan wspomina koncert z okazji 50-lecia?
Rewelacyjnie! Wszyscy wspominają rodzinną atmosferę panującą na koncercie. Jestem bardzo wdzięczny Panu Burmistrzowi Jarosławowi Jucewiczowi i Pani

Na scenie była ich aparatura, stanąłem i wiedziałem podczas wcześniejszej próby, że nazajutrz sprzedane jest już 8 tysięcy biletów. Wtedy łezka się zakręciła, że człowiek, który urodził się w małym mieście, może grać w takim miejscu. Kiedyś, będąc jeszcze w szkole muzycznej popatrzyłem na plakat Jerzego Połomskiego na słupie ogłoszeniowym i marzyłem, żeby moje nazwisko też kiedyś mogło się znaleźć na plakacie. Takie marzenie małego chłopca, które się spełniło. Myślę, że to jest dla mnie największym osiągnięciem, powodować uśmiech muzyką i pozostawiać po sobie trwały, radosny ślad.

Wiceburmistrz Joannie Dryżałowskiej za dobre słowo, podziękowania i docenienie mojej roli dla miasta. Organizujemy teraz koncerty charytatywne dla "O'dolinek". Nie umiem przejść obojętnie, widząc krzywdę ludzi, dlatego mnóstwo koncertów w swoim życiu grałem charytatywnie. Ostatnia akcja była bardzo spontaniczna. W przeddzień koncertu zadzwoniły do mnie dziewczyny z Koła Gospodyń Wiejskich. W ciągu jednego dnia upiekły kilkadziesiąt ciast i rozdawały za drobną opłatą, aby pomóc koleżankom. Jest u nas w narodzie, w małych społecznościach takie dobro, rodzinna atmosfera i wielkie serce. Mam nadzieję, że tę sumę dla poparzonych pań uda się uzbierać.

Co najbardziej wspomina Pan z całej kariery?
Myślę, że pierwszą płytę, która dała mi rozpoznawalność w Polsce i była momentem przełomowym. Ale pamiętam dobrze też moment, kiedy stanąłem w katowickim spodku na scenie, gdzie poprzedniego dnia grał Deep Purple. Jestem wychowany na ich muzyce, zawsze byli dla mnie wzorem.

CIECHOCINEK
uzdrawia potężnie

Burmistrz Ciechocinka ogłasza

Konkurs
„Zielony Ciechocinek”

Przyjmujemy zgłoszenia w kategoriach: • Najpiękniejszy ogród • Najpiękniejszy balkon •

Chętni mogą zgłaszać swój udział w Punkcie Informacji Turystycznej przy ulicy Zdrojowej 2B,

telefonicznie pod numerem 54 416 01 60 lub drogą elektroniczną na adres: it@ciechocinek.pl

Przegląd zgłoszonych oraz wybranych przez komisję ogrodów i balkonów zostanie przeprowadzony do 15 sierpnia

PRZETARGI

Urząd Miejski ogłasza przetargi na dzierżawę na okres 5 lat: lokali użytkowych oraz pawilonów handlowych.

LOKAL UŻYTKOWY PRZY ULICY BRONIEWSKIEGO 3/1

36,00 m²

LOKAL UŻYTKOWY PRZY UL. BRONIEWSKIEGO 13

45,88 m²

LOKAL UŻYTKOWY W BUDYNKU PRZY UL. STOLARSKIEJ 6A

70,97 m²

LOKAL UŻYTKOWY PRZY ULICY MICKIEWICZA 14

67,24 m²

PAWILON HANDLOWY NR 5 PRZY UL. PIEKARSKIEJ 2

23,23 m²

PAWILONY HANDLOWE NR 7, 8, 9 PRZY UL. PIEKARSKIEJ 2

18,39 m²

Szczegółowe informacje dotyczące przetargów można uzyskać w pokoju 3 w II budynku Urzędu Miejskiego (ul. Kopernika 19) oraz telefonicznie (54 416 18 00, 54 281 86 24, 54 281 86 20). Zastrzega się prawo odwołania lub unieważnienia przetargu z ważnych przyczyn.

Zeskanuj kod i sprawdź szczegóły aktualnych przetargów

lub wejdź na stronę

http://bip.ciechocinek.pl/typy-tresci/przetargi/

OGŁOSZENIA

MASZ PROBLEM - ZADZWOŃ TELEFON W SPRAWIE SENIORA

722 090 098

MIEJSKA RADA SENIORÓW

BEZPŁATNE PORADY PRAWNE

Porady prawne udzielane są w siedzibie Urzędu Miejskiego w każdy piątek w godz. 10:00 – 14:00

Potrzebujesz pomocy prawnika, doradcy, mediatora? Jesteś w trudnej życiowej sytuacji, na przykład potrzebujesz pomocy w rozłożeniu długu na raty, w spłacie pożyczek „chwilówek", masz kłopoty mieszkaniowe, grozi ci eksmisja, masz problemy pracownicze, z egzekucją alimentów, odziedziczyłeś długi, nie wiesz, do jakiego urzędu pójść po pomoc, masz inne problemy związane ze sprawami życia codziennego? Skorzystaj z nieodpłatnej pomocy prawnej, poradnictwa obywatelskiego lub mediacji.

Informujemy, że na tablicy ogłoszeń w siedzibie Urzędu Miejskiego w Ciechocinku przy ul. Kopernika 19 oraz na stronie internetowej www.bip.ciechocinek.pl zamieszczono wykazy nieruchomości stanowiących własność Gminy Ciechocinek przeznaczone do dzierżawy oraz do sprzedaży.

DYŻURY RADNYCH W 2023 ROKU

Radni Rady Miejskiej Ciechocinka przyjmują wyborców i interesantów w każdy poniedziałek w godzinach 14:00-15:30 w siedzibie Urzędu Miejskiego, pokój nr 12.

- **Barczak Dariusz** d.barczak@ciechocinek.pl: 06.11.
- **Dziarski Tomasz** t.dziarski@ciechocinek.pl: 07.08, 13.11.
- **Kędzierska Jolanta** j.kedzierska@ciechocinek.pl: 14.08, 20.11.
- **Lipiński Kazimierz** k.lipinski@ciechocinek.pl: 21.08, 27.11.
- **Marzec Robert** r.marzec@ciechocinek.pl: 28.08, 04.12.
- **Rosiński Paweł** p.rosinski@ciechocinek.pl: 04.09, 11.12.
- **Rybczyńska Agnieszka** a.rybczynska@ciechocinek.pl: 11.09, 18.12.
- **Skibiński Daniel** d.skibinski@ciechocinek.pl: 18.09.
- **Skotnicki Wojciech** w.skotnicki@ciechocinek.pl: 25.09.
- **Sobieraj Sebastian** s.sobieraj@ciechocinek.pl: 02.10.
- **Szadłowski Dariusz** d.szadlowski@ciechocinek.pl: 09.10.
- **Wesołowski Paweł** p.wesolowski@ciechocinek.pl: 16.10.
- **Zakrzewski Krzysztof** k.zakrzewski@ciechocinek.pl: 30.10.
- **Zieliński Wojciech** w.zielinski@ciechocinek.pl: 23.10.

Poza terminami dyżurów radnych, wskazanymi w ww. planie przyjęć, na spotkanie z radnymi można umówić się kontaktując się osobiście, telefonicznie lub mailowo z Biurem Organów Samorządowych (pokój nr 12 Urzędu Miejskiego, tel. 54 281 86 29, e-mail: radamiejska@ciechocinek.pl, biurorady@ciechocinek.pl), a także mailowo z poszczególnymi radnymi.

SZKOŁA PODSTAWOWA NR 3 ZAKOŃCZYŁA ROK SZKOLNY

Szkoła Podstawowa nr 3 pożegnała swoich uczniów na dwa długie miesiące wakacji. Ponad sześćdziesięciu z nich to absolwenci, którzy po zmaganiach z egzaminem ósmoklasisty, wspaniałej zabawie na balu oraz uroczystym zakończeniu roku szkolnego, wyruszyli w dalszą drogę na kolejnych szczeblach edukacji.

fot. SP3

W roku szkolnym 2022/23 do SP3 im. Polskich Olimpijczyków w Ciechocinku uczęszczało 376 uczniów, w tym 19 z Ukrainy. Zajęcia były prowadzone w 15 oddziałach.

Rok szkolny obfitował w różne formy aktywności. Każdy z uczniów miał możliwość uczestniczenia nie tylko w podstawowej ofercie zajęć dydaktyczno-wychowawczych, ale również w formach pozalekcyjnych, rozwijających zdolności i zainteresowania. Nauczyciele prowadzili dodatkowe zajęcia przedmiotowe, koła zainteresowań, warsztaty oraz organizowali liczne konkursy, które cieszyły się dużym zainteresowaniem. Nie brakowało amatorów zajęć plastycznych, muzycznych, tanecznych czy sportowych. Część uczniów rozpoczęła naukę gry na ukulele.

Niezwykle cieszyły nas sukcesy naszych podopiecznych w konkursach o szerszym zasięgu:
Lena Szadłowska, uczennica klasy 8a- Laureatka Wojewódzkiego Konkursu Przedmiotowego z Języka Angielskiego organizowanego przez Kujawsko-Pomorskiego Kuratora Oświaty,
Weronika Bobrowska, uczennica klasy 7a- Finalistka Wojewódzkiego Konkursu Przedmiotowego z Języka Angielskiego organizowanego przez Kujawsko-Pomorskiego Kuratora Oświaty,
Michał Stasiak, uczeń klasy 7a- finalista Wojewódzkiego Konkursu Interdyscyplinarnego o Wielkich Polakach.

Ponadto zespoły Olympic i Moniuszki, a także solistki (Anna Strzyżewska, Julia Dąbrowska, Kinga Cieślak, Alicja Mińkowska) niejednokrotnie otrzymywały wysokie

Jak co roku, prężnie działała grupa organizująca akcje charytatywne, z czego jesteśmy bardzo dumni.

PRYMUSI SZKOŁY

Zuzanna Piotrowska VIII B	5,93
Marcelina Cichorz VIII B	5,86
Mateusz Trzciński VI B	5,67
Julia Kardasz V B	5,67
Jakub Cichocki VIII A	5,64
Anna Strzyżewska IV B	5,64
Franciszek Ogrodowski V A	5,58
Alicja Mińkowska V A	5,58
Nina Łoś VIII B	5,57
Izabela Ilczyszyn VIII B	5,57
Kacper Kurpiński VII B	5,55
Michał Stasiak VI A	5,50
Nadia Haberska VI A	5,50
Roksana Grzegórska VI A	5,50
Anna Lewandowska V B	5,50
Antonina Matuszak V A	5,50

fot. SP3

KLASA IV A

1. Marta Mysiara
2. Hanna Matyjasik
3. Jan Brzozowski
4. Stanisław Brzozowski
5. Otylia Kokowicz

KLASA IV B

1. Milena Chrzanowska
2. Alicja Kowalska
3. Lena Golema
4. Julian Motycki
5. Lena Sobczak
6. Amelia Sobczak
7. Dominik Rybczyński
8. Bartosz Skibiński

KLASA V A

1. Oktawia Marjańska
2. Marcel Lorenc
3. Maya Bagińska
4. Piotr Szikorowski
5. Lena Orent

KLASA V B

1. Maja Malewicz
2. Tomasz Wujko
3. Lena Brożek
4. Kalina Jachimiak
5. Marcelina Sikorska
6. Maja Madajczyk

KLASA VI A

1. Tamara Chojnacka
2. Jan Chaberski
3. Michał Barczyński
4. Jakub Paczek
5. Zuzanna Miedziak
6. Zuzanna Rosińska

KLASA VII A

1. Rafał Stępkowski
2. Maksym Mysiara
3. Gabriela Ochocińska
4. Antonina Suczkow
5. Weronika Bobrowska
6. Karolina Szikorowska
7. Emila Turcza

KLASA VIII A

1. Lena Szadłowska
2. Wanessa Kołowrocka

KLASA VIII B

1. Hanna Nowakowska
2. Jakub Wójcik
3. Natalia Chałupczak
4. Anna Lawędzka
5. Tymon Mińkowski
6. Mateusz Domanowski

miejsca w konkursach piosenki o zasięgu powiatowym i wojewódzkim.

Wielu naszych uczniów otrzymało świadectwa z wyróżnieniem oraz dyplomy za najwyższą frekwencję.

Wszystkim naszym uczniom życzymy beztroskich i radosnych wakacji, pełnych niezapomnianych przygód i nowych znajomości.

Absolwentom, aby znaleźli swoją drogę w życiu, realizowali pasje i marzenia i nawiązali nowe, wspaniałe przyjaźnie.
W wolnej chwili odwiedzajcie swoją "starą" szkołę. Czekamy na Was z uśmiechem!

Monika Kosacka-Mińkowska

NAJLEPSZA FREKWENCJA

Wasielewski Jakub	100,00%
Rokicka Nadia	100,00%
Wiśniewski Jan	100,00%
Brożek Lena	99,56%
Gołębiewski Mikołaj	99,45%
Chrzanowska Milena	99,43%
Błachowiak Marcel	98,70%
Wódecki Jan	98,69%
Zaremba Igor	98,69%
Grzegórska Roksana	98,51%
Kułaczkowska Emilia	98,46%
Stasiak Jakub	98,45%
Stępkowski Rafał	98,41%
Seremak Zuzanna	98,32%
Sikorska Karina	98,30%
Turliński Szymon	98,28%
Rybacka Adela	98,18%

ZESKANUJ I ODWIEDŹ STRONĘ SZKOŁY!

TURNIEJ SIATKÓWKI PLAŻOWEJ DLA MIKSTÓW

fot. OSiR

W ostatnim turnieju siatkówki plażowej, mieliśmy niesamowitą dawkę sportowej ekscytacji i letniej radości!

Niezależnie od doświadczenia, zarówno doświadczeni gracze, jak i nowicjusze, wzięli udział w turnieju, tworząc atmosferę wsparcia i przyjaźni na boisku. Wszyscy udowodnili, że siatkówka plażowa to nie tylko sport, ale także sposób na miłe spędzenie czasu w gronie przyjaciół i rodziny.

Jesteśmy bardzo zadowoleni, że mogliśmy spotkać się razem i wziąć udział w tym wyjątkowym wydarzeniu. To nie tylko sprawiło, że poczuliśmy przypływ sportowej pasji, ale również podkreśliło, jak ważne jest wspólne bawienie się i integracja. - mówił jeden z graczy.

Dziękujemy wszystkim uczestnikom za zaangażowanie i wysiłek, które włożyli w każdy mecz. Gratulujemy zwycięzcom, ale również doceniamy determinację pozostałych drużyn. To wspólne zaangażowanie sprawiło, że turniej plażowej siatkówki był tak wyjątkowym wydarzeniem.

Teraz, gdy turniej dobiegł końca, możemy powrócić do wspominania tych niezapomnianych chwil i przygotować się na kolejne sportowe wyzwania.

Do zobaczenia na kolejnym turnieju siatkówki plażowej, który odbędzie się 19 sierpnia na Plaży Miejskiej nad Wisłą.

Ogromne podziękowania dla Manufaktury Mydła, która ufundowała nagrody dla najlepszych par.

Klasyfikacja końcowa:

1. Szuman/Ziółkowski
2. Jeż/Nowak
3. Dąbrowska/Cieślak
4. Błażejewska/Krzeszowski

Justyna Malinowska

CIECHOCINIANKA WŚRÓD NAJLEPSZYCH

Julka Jaskrowska została powołana do reprezentacji Polski na Mistrzostwach Europy Młodziczek.

Oficjalnie możemy potwierdzić, że zawodniczka CKB Potężnie będzie reprezentowała nasz klub, miasto oraz kraj na najważniejszej imprezie pięściarskiej w kategorii Młodziczek! Championat zaplanowany został w dniach 16-26 sierpnia w Maribor-Słowenia. Gratulujemy i trzymamy kciuki za jak najlepszy wynik!

fot. CKB Potężnie

PŁYWACKI TALENT Z CIECHOCINKA

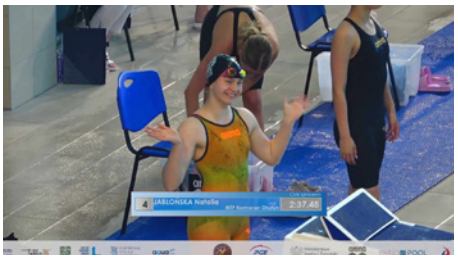

Zawodniczka z Ciechocinka, Natalia Jabłońska, udanie zakończyła pływackie zmagania na Mistrzostwach Polski Juniorów w Lublinie.

Wszystkie życiowe rekordy zostały poprawione. W stylu zmiennym na 400 m zajęła dziesiąte miejsce w Polsce, a na dystansie 200 m jedenaste. Doskonałe wyniki na tak prestiżowej imprezie, to wspaniała prognoza na przyszłe starty.

BIEGAMY POTĘŻNIE

27 SIERPIEŃ
godz. 10:00

START
Park Zdrojowy
przy Muszli Koncertowej

BIEG NA DYSTANSIE
10 km
5km
+ biegi młodzieżowe

BIEGAMYPOTEZNIE.PL
FB.COM/BIEGAMYPOTEZNIE

PATRONAT HONOROWY:

Marszałek Województwa Kujawsko-Pomorskiego Piotr Całbecki

CIECHOCINEK uzdrawia potężnie

OSiR CIECHOCINEK

Powiat Aleksandrowski

UZDROWISKO CIECHOCINEK S.A. 1836

Samorząd Województwa Kujawsko-Pomorskiego

KUJAWY POMORZE

Urząd Marszałkowski Województwa Kujawsko-Pomorskiego w Toruniu

Partnerem wydarzenia jest Samorząd Województwa Kujawsko-Pomorskiego

2023 rokiem Mikołaja Kopernika w województwie kujawsko-pomorskim

Wspominamy... numer Zdroju z 1994 roku

Podsumowanie minionego

Koniec roku szkolnego to czas podsumowań, statystyki, refleksji nad tym, co minęło. Oto garść informacji z życia Szkoły Podstawowej nr 1.

Do szkoły w minionym roku szkolnym uczęszczało 794 uczniów. Promocję otrzymały 782 osoby, w tym 5 warunkowo. Świadectwa z wyróżnieniem uzyskało 67 uczniów.

Nasi uczniowie wzięli aktywny udział w wielu konkursach, imprezach, akcjach organizowanych przez Kuratorium Oświaty, Sanepid, „Zdrój", szkołę. A oto rejestr ważniejszych osiągnięć: największy sukces zanotowały uczennice pani **IWONY JANISZEWSKIEJ: J. Ulaszewska** i **M. Gradowska,** laureatki konkursu na wypracowanie o tematyce olimpijskiej (dokładniejsza informacja obok).

M. Głębecki reprezentował szkołę w konkursie polonistycznym na szczeblu rejonu w Aleksandrowie Kuj. Jego opiekunką była pani **H. ANDRZEJEWSKA.** Także w rejonie startowali uczniowie matematyki pań: **L. GÓRY** i **B. KAŃKOWSKIEJ: M. Miśta, M. Głębecki, K. Świątkowska, A. Pietrzykowska.**

Do eliminacji rejonowych konkursu biologicznego przygotowała swych podopiecznych: **M. Miśtę, K. Jaworską, K. Świątkiewicz** pani **B. ADAMCZYK.** Ona także opiekowała się uczestnikami etapu wojewódzkiego konkursu wiedzy o zdrowiu: **M. Górską, A. Trzeszewską i M. Sędzikowskim.**

M. Miśta startował w finale konkursu wiedzy technicznej. Do zawodów przygotował go pan **Z. GIZA.**

Piękny album na konkurs „Życie i twórczość Chopina" wykonała **M. Różańska,** która zdobyła nagrodę na szczeblu kraju. Jest ona uczennicą pana **W. SŁODOWICZA.**

Sanepid wyróżnił nagrodami dziewczęta pani **B.FIJAŁKOWSKIEJ: A. Smykowską** (I m) i **M. Jagielską** (II m) w konkursie plastycznym *„Zdrowe zęby – zdrowy uśmiech".*

Liczne były osiągnięcia sportowe, m.in. w piłce siatkowej, n[illegible] nym, pływaniu [illegible]

uczniowie, ich rodzice i trenerzy liczą, że dyrekcja PPUC udostępni swoje baseny w przyszłym roku szkolnym dla małych pływaków.

Uczniowie kl. 7 a biorący udział w Air pollution project Europe organizowanym przez **Norweskie Towarzystwo Ochrony Przyrody** badają aktualnie obecność ozonu przygruntowego. Ich pracami kieruje p. **E. BARYZA.**

Powyższy rejestr nie wyczerpuje wszystkich osiągnięć szkoły, notuje ważniejsze. Cieszymy się, że rośnie pokolenie młodych, zdolnych Polaków!

Dyrekcja szkoły oraz grono nauczycielskie, korzystając z łamów „Zdroju" pragnie serdecznie podziękować za finansowe wsparcie w b. roku szkolnym: **Sanatorium „GRACJA", SANVIT, dyrekcji PPUC, spółce UNIVERS,** także p. **Kłosowi,** który swoje diety radnego przekazywał na rzecz szkoły. Liczymy na pomoc w przyszłości.

TERESA ŻAK

Dziewczęta „na medal"

17 czerwca 1994 r. w Warszawie odbyło się wręczenie nagród laureatom **V „Ogólnopolskiego konkursu na wypracowanie o tematyce olimpijskiej".**

W tym roku zgłoszono 359 prac z całej Polski. Jury wybrało 17 prac w grupie wiekowej klas V-VI i 5 prac w grupie klas VII-VIII. Wśród zwycięzców znalazły się dwie uczennice kl. VII b SP nr 1 w Ciechocinku: MARLENA GRADOWSKA i JOANNA ULASZEWSKA.

Warto zaznaczyć, że Marlena już po raz drugi z rzędu została laureatką tego konkursu.

Uroczystość uświetnili swoją obecnością: **Irena Szewińska, prezes Polskiego Komitetu Olimpijskiego** oraz przedstawiciele MEN. Praca Joasi pt. ***„Gra nie fair"*** dotyczyła zażywania przez sportowców niedozwolonych środków dopingujących. Praca Marleny pt. ***„Wybór"*** dotyczyła trudnego wyboru, młodej dziewczyny, między ukochanym sportem a wymaganiami rodziców.

Dziewczęta wykazały się dużym talentem literackim, który został też dostrzeżony na szczeblu ogólnokrajowym. GRATULACJE!

IWONA JANUSZEWSKA

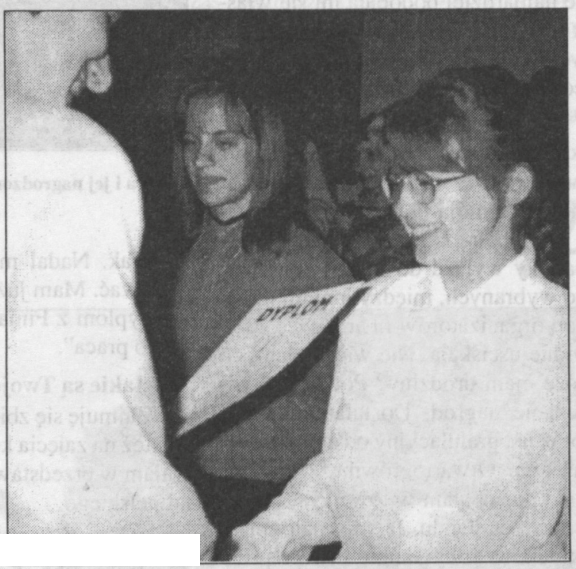

Na zdjęciu: Marlena Gradowska i Joanna Ulaszewska (z lewej).

Fot. Paulina Ochocińska

GRY

wakacyjne

Taaaka ryba...

Pucharowe wędkowanie

Łowić można w Wiśle – twierdzą ciechocińscy wędkarze – i biją rekordy. **W zawodach o Puchar Przechodni Burmistrza Ciechocinka startowało 40 zawodników.** Najwięcej punktów zdobył **WALDEMAR DZIKOWSKI,** uzyskując 402 pkt i Puchar. Drugie miejsce zajął **TADEUSZ RAKUSIEWICZ** (269 pkt), trzecie – **ANDRZEJ WIŚNIEWSKI** (249 pkt),

Wśród juniorów najlepszy był **KRZYSZTOF KOŁOWROCKI** (10 pkt).

Jak poinformował nas prezes koła PZW w Ciechocinku **SZCZEPAN ZRAZEK,** następne zawody wędkarskie odbędą się we wrześniu 1994 r.

Rekordowy sum

Ale jeszcze przed zawodami, swoisty rekord pobił **JAN GÓRALSKI,** także członek koła łowieckiego w Ciechocinku. **Złowił suma o wadze 27 kg i długości 164 cm.** Jak nam powiedział mięso rozdał znajomym i rodzinie, dla siebie zostawiając tylko kawałek i dużo satysfakcji.

– *Łowiłem* – przekazał redakcji pan Jan Góralski – *między 711 a 712 km Wisły, pod Zieloną Kępą, naprzeciw budek wędkarskich. To było 5 lipca po godz. 15. Wyjechałem łódką ok. 3 m od brzegu. Miałem żyłkę polską 0.40, kołowrotek o szpuli ruchomej, haczyk węgorzowy norweski „Mustad", wędzisko i starą, zabytkową już klejonkę poniemiecką (43-letnią), przynęta rosówka duża.*

Jan Góralski z 27-kilogramowym sumem

Żeby umęczyć suma pan Jan musiał spłynąć z nim prądem Wisły ok. 1 km pod piaszczystą i płytką wysepkę. Tam dopiero za pomocą podbieraka wciągnął go do łodzi, zawiązał i przypłynął do budki wędkarskiej. Byli tam akurat inni wędkarze – panowie Chmurzyński i Czanowiecki, którzy pomogli wynieść rybę z łódki. W ten sposób stali się świadkami wyczynu pana Jana Góralskiego.

Inni uczestnicy zawodów wędkarskich

Zdobywca Pucharu Waldemar Dzikowski

Prezes Szczepan Zrazek rozpoczyna wielkie ważenie.

Talenty na wystawę

Wszystko o zdrowiu, jego ochronie, dbałości o poprawę warunków życia, o ochronę środowiska naturalnego – było tematem prac uczniów szkół podstawowych. Młodzi autorzy malowali, rysowali, tworzyli aforyzmy, pisali wypracowania, wiersze. Plon pracy był imponujący – duża w tym zasługa nauczycieli, pod opieką których uczniowie rozwinęli twórcze skrzydła.

Szlachetne

W dziedzinie literackiej zwyciężyła **Maja Jankowska** z klasy VIII (konkurs nasza redakcja ogłosiła przed wakacjami). Jej wypracowanie zatytułowane było: *„Zdrowie – nasz przyjaciel"*. Wyróżnienia otrzymali: **Karolina Grabowska,** II a, **Ewa Adamczyk,** IIa, **Justyna Pastwa,** III a oraz **Marysia Cybulska,** VI c (wszystkie ze Szkoły Podst. nr 1), a także **Aneta Rafałowska,** kl. VIII, **Róża Karlikowska,** kl. VI, **Przemek Adamczewski** i **Marcin Śnieg,** także kl. VI (wszyscy ze Szkoły Podst. nr 2). Przewodnicząca jury pani **Aldona Nocna** podkreśliła pomysłowość, oryginalność młodzieńczych wypowiedzi, a w przypadku wypracowań kulturę języka i wrażliwość.

Zdrój Ciechociński 25

KALENDARZ WYDARZEŃ

BEZPŁATNE ZWIEDZANIE CIECHOCINKA

Zapraszamy do bezpłatnego zwiedzania naszego uzdrowiska, w każdy wtorek sierpnia! Odbiór darmowych wejściówek w Punkcie Informacji Turystycznej.

8, 15, 22, 29 sierpnia, godz. 15:30 Zbiórka przy Fontannie Grzybek ul. Zdrojowa 2b.

XII MISTRZOSTWA CIECHOCINKA OLDBOYÓW W SIATKÓWCE PLAŻOWEJ

Serdecznie zapraszamy na XII Mistrzostwa Oldboyów w siatkówce plażowej organizowane przez OSiR. Dołącz do rozgrywek lub zobacz emocje, rywalizację i świetną zabawę.

5 sierpnia, godz. 10:00, Boiska przy hali OSiR ul. Lipnowska 11c.

25. FESTIWAL OPERO-WO-OPERETKOWY

Zaczyna się z wysokiego C, galowym koncertem, by później można mistrzów operetki, najpiękniejsze duety świata czy przeboje Pierwszego Programu Polskiego Radia.

Szczegóły: festiwaloperowo-operetkowy.com.pl

5-6 sierpnia, Muszla w parku zdrojowym (wstęp wolny)

7-9 sierpnia, Teatr Letni (wstęp płatny).

FESTIWAL BANIEK MYDLANYCH

Największa trasa festiwalu Baniek Mydlanych w Polsce!

Wyśmienita zabawa dla wszystkich, bez ograniczeń.

6 sierpnia, godz. 15:00, przy Parku Linowym (ul. Staszica).

KOLOR FEST DZIEŃ KOLORÓW

Najbardziej kolorowy dzień niebawem w Ciechocinku. Przeżyj niezapomniane chwile, obrzucaj się kolorowymi proszkami holi, baw się i tańcz przy muzyce najlepszych DJ'ów.

6 sierpnia, godz. 17:30, przy Parku Linowym (ul. Staszica).

4. CIECHOCIŃSKI KABARETON, CZYLI TERAPIA ŚMIECHEM

Po raz czwarty w Ciechocinku odbędzie się kabareton. Na scenie Muszli Koncertowej wystąpią formacje świetnie znane nie tylko miłośnikom gatunku: Super Show Kruki i Wrona, Kabaret Zachodni i Kabaret "Czwarta fala". Wstęp wolny.

12 sierpnia, godz. 19:00 Muszla koncertowa w parku Zdrojowym.

PIKNIK WOJSKA POLSKIEGO

Silna Biało – Czerwona – to hasło tegorocznych obchodów święta Wojska Polskiego.

Na miejscu pokaz nowoczesnego uzbrojenia, przepyszna wojskowa grochówka oraz występy artystyczne, strefa zabaw dla dzieci oraz mobilne punkty rekrutacji.

14 sierpnia, godz. 12.00-18:00, koniec parku Zdrojowego.

II MIĘDZYNARODOWY FESTIWAL I KONKURS WOKALNY VISTULA SOUNDS

To cykliczne, coroczne przedsięwzięcie muzyczne o zasięgu międzynarodowym, które jako jedyne w Polsce integruje tak wiele aspektów. W tym roku wystąpi się ponad 100 uczestniczek i uczestników z ponad 15 krajów świata, także z egzotycznych jego zakątków jak i wielu krajów europejskich.

14-18 sierpnia.

ULTRAMARATON ROWEROWY ROBINSONADA

Robinsonada Kujawsko-Pomorska to ultramaraton rowerowy, którego trasa prowadzi przez województwo kujawsko-pomorskie, w tym przez Ciechocinek. Ma ona charakter gravelowo-przełajowy o umiarkowanym stopniu trudności.

19 sierpnia.

OTWARTY TURNIEJ SIATKÓWKI PLAŻOWEJ DLA KOBIET

Otwarty Turniej Siatkówki Plażowej dla kobiet organizowany przez OSiR.

Dołącz do emocjonującej rywalizacji wśród piękna Wisły.

19 sierpnia, godz. 10:00, Boisko na Plaży Miejskiej.

RODZINNY PIKNIK - CHILLOUT NAD WISŁĄ

Na scenie: Zdrowa Woda, Chłopcy z Placu Broni, Reggaeside, Golden Life, Majtki Bosmana. Na miejscu: stoiska lokalnych organizacji i stowarzyszeń, stoiska z rękodziełem artystycznym ogródek piwny i gastronomiczny. Wspólne ognisko i biesiadowanie.

Wstęp wolny!

19 sierpnia, Plaża Miejska nad Wisłą, ul. Lipnowska 31.

PIKNIK "MŁODZIEŻ ŻEGNA WAKACJE"

Ciechocinek żegna wakacje koncertowo. Na Stadionie Miejskim pod tężniami zaprezentują się największe muzyczne gwiazdy: B.R.O, Avi Sycylijczyk, Hinol Polska Wersja.

Wstęp wolny!

26 sierpnia, godz. 18:00, Stadion Miejski ul. Tężniowa 6.

BIEGAMY POTĘŻNIE

Biegacze! Przygotujcie swoje buty na Biegamy potężnie! Najważniejsze wydarzenie biegowe: nowa formuła, nowa trasa, ten sam uzdrowiskowy klimat. Biegi na dystans 10 km, 5 km oraz biegi młodzieżowe.

27 sierpnia, przy Muszli Koncertowej w parku Zdrojowy.

19. MIĘDZYNARODOWY FESTIWAL "BLUES BEZ BARIER"

Festiwal "Blues bez Barier" wywodzi się z pierwszej edycji Zlotu Fanów „Zdrowej Wody", który odbył się w 1999 roku w Brześciu Kujawskim. Obecnej jest to jedna z najbardziej cenionych w regionie imprez muzycznych, gromadząca co roku liczne rzesze fanów muzyki bluesowej.

2 września, godz. 15:00 Muszla koncertowa w parku Zdrojowym.

Redakcja zastrzega możliwość zmian terminów wydarzeń.

SIE
11-13

"BARBIE"

projekcja w 2D

komedia, familijny, dubbing

prod. USA, Kanada

czas 114 min

- 11.08 (piątek) godz. 16:00
- 12.08 (sobota) godz. 16:00
- 13.08 (niedziela) godz. 16:00

„Indiana Jones i artefakt przeznaczenia”*

przygodowy/akcja, dubbing, prod. USA, czas 142 min

04.08 (piątek) godz. 19:00
05.08 (sobota) godz. 16:00
10.08 (czwartek) godz. 15:00
KINO SENIOR 09.08 (środa) godz. 15:00

„Meg 2: Głębia”

przygodowy, dubbing, prod. Chiny, USA, czas 116 min

13.08 (niedziela) godz. 19:00
18.08 (piątek) godz. 19:00
19.08 (sobota) godz. 19:00

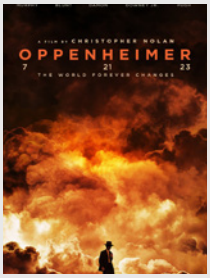

„Oppenheimer”*

wojenny/dramat, prod. USA, Wielka Brytania, czas 180 min

10.08 (czwartek) godz. 19:00
11.08 (piątek) godz. 19:00
12.08 (sobota) godz. 19:00
17.08 (czwartek) godz. 15:00
KINO SENIOR 16.08 (środa) godz. 15:00

„Mavka i strażnicy lasu”

przygodowy/fantasy, dubbing, prod. Ukraina, czas 90 min

25.08 (piątek) godz. 16:00
26.08 (sobota) godz. 16:00
27.08 (niedziela) godz. 16:00

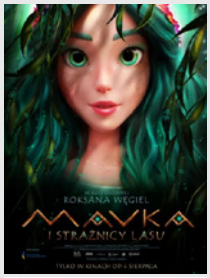

„Można Panikować"

klimatyczny dokument, prod. Polska, czas 59 min

11.08 (piątek) godz. 13:00
Seans darmowy

„Porady na zdrady 2”

komedia, prod. Polska, czas 98 min

25.08 (piątek) godz. 19:00
26.08 (sobota) godz. 19:00
27.08 (niedziela) godz. 19:00

Uwaga! Nie przyjmujemy rezerwacji indywidualnych, tylko rezerwacje dla grup zorganizowanych – minimum 20 osób.

Kino zastrzega sobie prawo do zmian w repertuarze i zmian godzin otwarcia kasy.

Dla filmów w systemie 3D:
– bilet normalny 24 złotych,
– bilet ulgowy 19 złotych dla dzieci do lat 16 na bajki i filmy animowane,
– zakup okularów polaryzacyjnych 5 złotych.

Dla filmów w systemie 2D:
– bilet normalny 20 zł,
– bilet ulgowy 15 zł dla dzieci do lat 16 na bajki i filmy animowane,
– *KINO SENIOR bilety w cenie 15 zł dla wszystkich bez względu na wiek.

Z Ciechocińską Kartą Mieszkańca bilety normalne do kina 5 zł taniej.

Odkryj Ciechocinek

Dworek Prezydenta RP w Ciechocinku
fot. Justyna Małecka