Malarskie talenty | Inspirująca wizyta w Druskienikach | Styczeń w "Niezapomniajce" | 32. Finał Wielkiej Orkiestry Świątecznej Pomocy | Rok Komunikacji Miejskiej

Nr 1 (374) STYCZEŃ 2024 GAZETA SAMORZĄDU LOKALNEGO ISSN 1234-155X BEZPŁATNY

ZDRÓJ Ciechociński

SPIS TREŚCI

03 Pierwszy krok w kierunku kolejnego budownictwa komunalnego

04 Podsumowanie Komunikacji Miejskiej w 2023 roku

05 Malarskie talenty, Gmina Przyjazna Seniorom

06 Konkurs na najładniejszą dekorację świąteczną zakończony

07 Szlak Kopernikowski na Kujawach i Pomorzu, Czyste powietrze

08 Inspirująca wizyta w Druskienikach

10 "Odkrywamy Talenty poTężnie" - otwarcie wystawy malarstwa i grafiki

11 Styczeń w "Niezapomniajce"

12 32. Finał Wielkiej Orkiestry Świątecznej Pomocy

14 Zdaniem Psychologa: Jakim rodzicem jesteś?

15 Na deptaku w Ciechocinku: Janusz Majewski

16 Kalendarz Ferie 2024

17 Ogłoszenia

18 Szkoły i przedszkola

20 Sport

22 Kalendarz wydarzeń

23 Repertuar Kina "Zdrój"

24 Fotoreportaż

„Zdrój Ciechociński" znajdziesz w następujących punktach:
Punkt Informacji Turystycznej, ul. Zdrojowa 2b, Urząd Miejski, ul. Kopernika 19, ITTAM, ul. Narutowicza 30, Miejskie Centrum Kultury, ul. Żelazna 5, Miejska Biblioteka Publiczna, ul. Żelazna 5, Punkt Handlowy „Yabo", ul. Strażacka 2, Przedsiębiorstwo Handlowe „Ares", ul. Broniewskiego 10, Kiosk „Ruch", ul. Kościuszki 6, Sklep „Danuta", ul. Zdrojowa 3, Zakład Fotograficzny „Kodak", ul. Broniewskiego 3, Sklep „Koniczynka", ul. Dembickiego 35, Piekarnia-Cukiernia „Polkorn", sklepy firmowe w Ciechocinku (Widok 46, Broniewskiego 4), w Aleksandrowie Kujawskim (Słowackiego 37), Toruniu (Kraszewskiego 32/34, Gagarina 212, Mickiewicza 59), Bydgoszczy (Skłodowskiej-Curie 33) i Solcu Kujawskim (Garbary 2a).

Zdrój Ciechociński
Wydawca: Urząd Miejski w Ciechocinku | **Redaktor naczelny:** Łukasz Małecki COMEA comea |
Współpraca: Aldona Nocna | Justyna Małecka | Krzysztof Lepczyński | Kacper Wieczorkowski | Anna Migdalska | | Monika Szczepańska | Justyna Malinowska | Monika Kofel-Dudziak |
Nakład: 1000 egz. | ISSN 1234-155X | Numer zamknięty: 9.02.2024 |
Projekt graficzny: Damian Kaniewski COMEA | **Druk:** PMF-PRINT PMF-PRINT Arkadiusz Mandau |
W internecie: www.ciechocinek.pl | fb.com/miastociechocinek | **Kontakt:** zdroj@ciechocinek.pl |
Adres redakcji: Biuro Kultury, Sportu i Promocji Miasta, ul. Zdrojowa 2b. |

Tekstów niezamówionych redakcja nie zwraca. Zastrzegamy sobie prawo do skracania i redagowania tekstów oraz tytułów.
Redakcja nie ponosi odpowiedzialności za opinie przedstawione w publikacjach zamieszczonych na łamach gazety.

Zdjęcie z okładki:
Justyna Małecka

PIERWSZY KROK W KIERUNKU KOLEJNEGO BUDOWNICTWA KOMUNALNEGO

Ciechocińskie Towarzystwo Budownictwa Społecznego przeżywa wyjątkowy moment w swojej ponad 20-letniej historii. Podpisano akt notarialny dotyczący zakupu trzech nieruchomości o łącznej powierzchni około 3200 m^2, położonych w Ciechocinku, na Słońsku Górnym, w bezpośrednim pobliżu nieruchomości będących już w zasobie Spółki. Otwierając tym samym nowy rozdział w działalności CTBS.

- Nabyty kompleks nieruchomości daje szerokie możliwości adaptacyjne nowoczesnych i funkcjonalnych przestrzeni mieszkalnych. Planowana budowa obejmie ok. 50-70 lokali, które co niezwykle istotne doprowadzą do wzrostu aktualnego poziomu zasobu mieszkalnego o znaczące 25%-35%. Jesteśmy przekonani, iż poczynione przez Spółkę należyte działania doprowadzą do spełnienia oczekiwań przyszłych najemców.- zapowiedział Prezes CTBS Bartłomiej Strzelecki.

Pozyskanie gruntów to pierwszy krok w kierunku budowy mieszkań. To długo oczekiwany moment, który przyczyni się do poprawy standardu życia mieszkańców Ciechocinka. Decyzja o zakupie nieruchomości została podjęta z myślą o realnych potrzebach mieszkaniowych lokalnej społeczności. Ciechocińskie Towarzystwo Budownictwa Społecznego angażuje się w rozwój miasta, tworząc nową jakość życia dla mieszkańców.

- Nasza spółka chce się rozwijać, będziemy prężnie działać w obszarze pozyskiwania gruntów i zapewnienia możliwości mieszkaniowych dla naszych mieszkańców. Proces planowania potrwa co najmniej ze 3 miesiące. Planujemy uruchomienie możliwości możliwości ustawowe do przyspieszenia tego trybu. Następnie będziemy szukać możliwości finansowania budownictwa społecznego. Wiemy, że takie możliwości są i będziemy się starać, aby najpóźniej w 2025 roku zrealizować tą inwestycję, na którą tak bardzo czekają mieszkańcy - powiedział Burmistrz Jarosław Jucewicz.

ZESKANUJ I OBEJRZYJ FILM

Zachęcam do obejrzenia materiału wideo, w którym poruszone są szczegóły o inwestycji, która powstanie w najbliższych latach.

LEGENDY KUJAW I POMORZA

Zachęcamy Was do odkrycia magicznego świata "Legend Kujaw i Pomorza"! Wspaniałe opowieści w pięknej oprawie czekają na Was w Punkcie Informacji Turystycznej przy ulicy Zdrojowej 2b.

Dlaczego warto sięgnąć po tę książkę? Ponieważ nie tylko dostarcza niezapomnianych chwil, ale także rozwija umiejętności społeczne i poznawcze! Siła dobrej opowieści jest niezwykła, a te najpiękniejsze i najbardziej znane z "Legend Kujaw i Pomorza" ożywają przed Wami, wprowadzając w świat ponadczasowych historii, które wyrosły z uniwersalnych ludzkich doświadczeń.

Czekają na Was fascynujące opowieści, takie jak "Skarb ze Skrwilna", "O toruńskich katarzynkach", "Jak Kazimierz Wielki Sępólnu prawa miejskie nadał", a także lokalna tajemnica - "Skąd się wzięła nazwa Ciechocinek". Nie przegapcie okazji, by zgłębić tajemnice naszego pięknego regionu. Koszt wydania to 120 złotych.

PODSUMOWANIE KOMUNIKACJI MIEJSKIEJ W 2023 ROKU

Od września do końca grudnia 2023 roku z autobusów miejskich skorzystało prawie 60 tysięcy pasażerów na 2 600 kursach! To oznacza, że średnio podczas kursu podróżowało 22 pasażerów.

Niezawodność jest również na wysokim poziomie: na przejechane przez elektryczne autobusy ponad 30 tysięcy kilometrów, niezawodność oszacowano na 98,43% realizacji.

- Dziękuję pasażerom za zaufanie, podróżowanie i dzielenie się cennymi uwagami dotyczącymi połączeń autobusowych. Podziękowania kieruję również na ręce kierowców, pracowników firmy ReloBus oraz wszystkich zaangażowanych w komunikację. Zachęcam do dalszego korzystania z bezpłatnej komunikacji w 2024 roku. Razem tworzymy mobilne i efektywne miasto - podkreślił Burmistrz Jarosław Jucewicz.

W 2023 AUTOBUSY MIEJSKIE

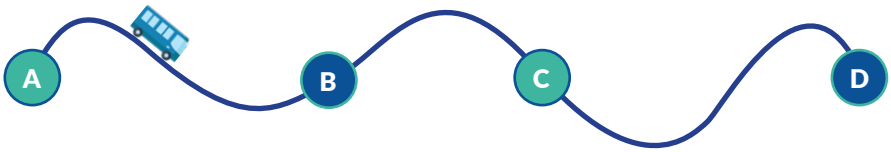

wykonały

2 688 KURSÓW

pokonując

30 853 KILOMETRÓW

przewożąc

59 474 PASAŻERÓW

przy średnim udziale

22 PASAŻERÓW NA JEDEN KURS

Nowy Punkt Selekcji Odpadów dla Ciechocinka

W Miejskim Centrum Kultury w Ciechocinku odbyła się prezentacja koncepcji projektowo-architektonicznych nowego punktu selektywnej zbiórki odpadów. Szeroki wachlarz inspirujących pomysłów i projektów został przygotowany przez studentów Politechniki Bydgoskiej im. Jana i Jędrzeja Śniadeckich.

Nowy punkt selektywnej zbiórki odpadów będzie istotnym krokiem w kierunku ochrony środowiska. W obliczu narastającego problemu związanego z gospodarką odpadami, inicjatywy takie nabierają szczególnego znaczenia. Wdrażanie innowacyjnych koncepcji przyniesie realne korzyści dla społeczności lokalnej, a nowy punkt selektywnej zbiórki odpadów stanie się ważnym elementem przestrzeni, promując jednocześnie idee zrównoważonego rozwoju i odpowiedzialności ekologicznej.

Gmina Przyjazna Seniorom

Burmistrz Jarosław Jucewicz oraz Prezes Stowarzyszenia MAŃKO, Łukasz Salwarowski, w obecności Przewodniczącej Miejskiej Rady Seniorów, Wiesławy Taranowskiej, uroczyście podpisali ważne porozumienie mające na celu kontynuację współpracy na rzecz seniorów.

Dokument zapewnia, że Ciechocinek nadal będzie aktywnie uczestniczyć w programie "Gmina Przyjazna Seniorom - Ogólnopolska Karta Seniora" oraz "Stop Manipulacji - Nie daj się oszukać". Już teraz w ramach programu ciechocinianom wydano 1000 Ogólnopolskich Kart Seniora. Seniorzy mogą korzystać z różnych zniżek i specjalnych ofert w 3500 firmach w całej Polsce, w tym w 15 w Ciechocinku.

Jednak to nie koniec korzyści płynących z tej współpracy. Dzięki partnerstwu z Stowarzyszeniem MAŃKO, seniorzy zyskają nową platformę do czytania i dzielenia się swoimi aktywnymi życiowo historiami - gazetę "Głos Seniora". Ta nowa forma nie tylko będzie źródłem informacji dla seniorów, lecz także przestrzenią do promowania ich aktywności, osiągnięć oraz bogatego dziedzictwa kulturowego.

Malarskie talenty

Pracownia Rysunku i Malarstwa działająca przy Miejskim Centrum Kultury pod opieką prof. dr hab. Pawła Lewandowskiego-Palle obchodziła swoje święto. Profesor wręczył nagrody wszystkim adeptom pracowni, a w sposób szczególny wyróżnił tych, których obrazy zawisły w galerii "Obraz miesiąca". W drodze losowania został wyłoniony Obraz Roku 2023. Gratulujemy młodym artystom i życzymy wielu sukcesów.

Julia Hejdysz „Martwa natura wspomnień" technika temperowo-gwaszowa.

Obraz roku 2023
Julia Hejdysz „Martwa natura wspomnień" technika temperowo-gwaszowa.

Obraz miesiąca styczeń 2023
Nadia Buze „Martwa natura z butelką terpentyny" technika temperowo-gwaszowa.

Obraz miesiąca luty 2023
Antonina Hoczyk „Martwa natura romantyczna" technika temperowo-gwaszowa.

Obraz miesiąca marzec 2023
Izabela Ilczyszyn „Martwa natura na tle zachodzącego słońca" technika temperowo-gwaszowa.

Obraz miesiąca kwiecień 2023
Nadia Buze „Martwa natura z butelką terpentyny" technika temperowo-gwaszowa

Obraz miesiąca maj 2023
Izabela Ilczyszyn „Martwa natura z cegłą" technika temperowo-gwaszowa i akrylowa.

Obraz miesiąca czerwiec 2023
Maria Zielińska „Ostatnia martwa natura" technika temperowo-gwaszowa.

Obraz miesiąca wrzesień 2023
Izabela Ilczyszyn „Martwa natura z ogrodowym wężem" technika temperowo-gwaszowa i akrylowa.

Obraz miesiąca październik 2023
Amelia Sobieraj „Martwa natura z kamieniami" technika temperowo-gwaszowa.

Obraz miesiąca listopad 2023
Nadia Buze „Martwa natura na błękitnej koszuli" technika temperowo-gwaszowa.

Obraz miesiąca grudzień 2023
Julia Hejdysz „Martwa natura wspomnień" technika temperowo-gwaszowa.

Informacja dla par małżeńskich obchodzących jubileusz 50-lecia pożycia małżeńskiego

Burmistrz Ciechocinka informuje, że Małżonkowie, którzy przeżyli wspólnie minimum 50 lat, mieszkający w Ciechocinku, mogą złożyć w tutejszym Urzędzie Stanu Cywilnego wniosek o przyznanie medalu za długoletnie pożycie małżeńskie.

Odznaczenie przyznawane jest przez Prezydenta Rzeczypospolitej Polskiej. Przywilej otrzymania takiego odznaczenia przysługuje tylko raz. W związku z procedurą, która wymaga złożenia wniosku w tej sprawie do Wojewody Kujawsko-Pomorskiego, Urząd Stanu Cywilnego w Ciechocinku zaprasza zainteresowane osoby, które już obchodziły jubileusz, ale nie otrzymały medalu za długoletnie pożycie małżeńskie oraz osoby, które będą obchodziły Jubileusz 50-lecia pożycia małżeńskiego w 2024 roku o zgłoszenie się do USC w Ciechocinku (ul. Kopernika 19) do pokoju nr 1.

KONKURS NA NAJŁADNIEJSZĄ DEKORACJĘ ŚWIĄTECZNĄ ZAKOŃCZONY

Coroczny konkurs na najładniejszą dekorację świąteczną w Ciechocinku dobiegł końca, a jury miało niezwykle trudne zadanie wyboru zwycięzców spośród wielu wspaniałych aranżacji. Po długich naradach, wyłoniono laureatów w kategorii "domy prywatne" oraz wyróżniono posesje, które szczególnie wyróżniły się swoim świątecznym blaskiem.

Nagrody trafiły do:
- Jolanty i Marcina Kowalczyków, ul. gen. Józefa Bema 2c
- Małgorzaty i Wojciecha Murawskich, ul. Sportowa 29a
- Grażyny i Wiesława Drogowskich, ul. Bolesława Chrobrego 32
- Lucyny Sadowskiej, ul. Widok 48

Dodatkowo, wyróżnienie otrzymali Iwona i Jan Kniaź, których dom przy ul. Ogrodowej 33A zasługuje na szczególne uznanie.

Niezwykle serdeczne podziękowania komisja konkursowa kieruje również do właścicieli następujących posesji: ul. Nieszawska 63, ul. Mikołaja Kopernika 57A, ul. gen. Józefa Bema 54, ul. gen. Józefa Bema 84, ul. Lipnowska 3, ul. Bolesława Chrobrego 22, ul. Cypriana Norwida 29, ul. Graniczna 16, ul. Traugutta 40.

- Jesteśmy zachwyceni zaangażowaniem i kreatywnością mieszkańców Ciechocinka. Ich wysiłek sprawił, że nasze miasto zaświeciło jeszcze jaśniej w magicznym blasku świąt. Dziękujemy wszystkim uczestnikom konkursu za wprowadzenie takiej radości i magii w nasze wspólne świętowanie - powiedziała wiceburmistrz i przewodnicząca komisji konkursowej Joanna Dryżałowska.

Gratulujemy zwycięzcom i wyróżnionym oraz dziękujemy wszystkim, którzy wzięli udział w konkursie, sprawiając, że Ciechocinek był miejscem pełnym świątecznej magii i radości.

SZLAK KOPERNIKOWSKI NA KUJAWACH I POMORZU

Do połowy marca na placu przed Miejskim Centrum Kultury można oglądać wystawę "Szlak Kopernikowski na Kujawach i Pomorzu". Na planszowych ekspozycjach dowiesz się, jakie obiekty pielęgnują dziedzictwo astronomiczne, które miejscowości są najbardziej powiązane w naszym regionie z Kopernikiem, a także co to Szlak Kopernikowski, który od początku 2023 roku wzbogaca turystyczną ofertę regionu.

Wystawa to wspólna inicjatywa Kujawsko-Pomorskiego Centrum Dziedzictwa w Toruniu i Urzędu Miejskiego w Ciechocinku. Odbywa się pod patronatem Marszałka Województwa Kujawsko-Pomorskiego Piotra Całbeckiego i jest dofinansowana z budżetu Samorządu Województwa Kujawsko-Pomorskiego.

fot. Kujawsko-Pomorskie Centrum Dziedzictwa w Toruniu

CZYSTE POWIETRZE

Przypominamy o możliwości skorzystania z Programu Priorytetowego "Czyste Powietrze"!

Zamień swój stary piec na ekologiczne źródło ciepła i zyskaj wiele korzyści: ciepły dom, oszczędności na rachunkach, lepszy komfort życia, zdrowie najbliższych, czyste powietrze w okolicy.

Zapraszamy do składania wniosków! Więcej informacji na stronie programu www.czystepowietrze.gov.pl i www.bip.ciechocinek.pl. Szczegóły można uzyskać również w punkcie konsultacyjno-informacyjnym w Urzędzie Miejskim - pokój nr 12 na 1. piętrze (punkt czynny po wcześniejszym telefonicznym uzgodnieniu terminu: tel. 54-281-86-29, e-mail czystepowietrze@ciechocinek.pl). Nie przegap okazji dbać o swoje mieszkanie i środowisko!

fot. Druskieniki.lt

Inspirująca wizyta w Druskienikach

Delegacja z Ciechocinka, na czele z Burmistrzem Jarosławem Jucewiczem oraz Sekretarzem Gminy Piotrem Krynem, Radnym Pawłem Rosińskim i przedstawicielami branży uzdrowiskowej - Prezesem Uzdrowisko Ciechocinek S.A. dr Marcinem Zajączkowskim i dyrektorem handlowym UC S.A. Arturem Paradą, uczestniczyła w studialnej wizycie w Druskienikach. To niezwykłe doświadczenie było możliwe dzięki współpracy z Konsulem Honorowym Litwy w Polsce, Panem Przemysławem Bańkowskim, i miało na celu rozpoczęcie dyskusji na temat potencjalnej współpracy pomiędzy dwoma uzdrowiskowymi miastami o podobnym profilu leczniczym.

Druskieniki są uznawane za jedno z najszybciej rozwijających się uzdrowisk. Na co dzień miasto to zamieszkuje blisko 22 tys mieszkańców. Wieloletnie doświadczenia w działalności uzdrowiskowej, skuteczna terapia z wykorzystaniem wody mineralnej, borowiny i walorów powietrza, wysokiej jakości zabiegi tworzą jeden z najlepszych kurortów w Europie. Do sukcesu przyczynia się niewątpliwie również nowatorskie podejście do współpracy oraz modernizacji infrastruktury. W mieście funkcjonuje m.in. zimowa arena, centrum sportu, pola golfowe, centrum rehabilitacji i fizjoterapii, centrum sportowe, centrum rozrywki, klub muzyczny, centrum zdrowia i rekreacji oraz miejsce do imprez masowych. Dzięki temu Druskieniki stały się atrakcyjnym miejscem dla turystów i kuracjuszy, których rocznie przybywa prawie 400 tysięcy. Odwiedzający mogą skorzystać z bogatego zaplecza noclegowego - w Druskiennikach jest prawie 9 tysięcy miejsc noclegowych, które znajdują się w 10 centrach rehabilitacyjnych, 22 hotelach, 28 domach gościnnych, ośrodku co-workingowym, 21 gospodarstwach agroturystycznych i ponad 400 apartamentach.

- Druskienniki osiągnęły wiele w ciągu 20 lat dzięki odważnym pomysłom i skutecznemu pozyskiwaniu środków unijnych. Zbudowali imponujące obiekty, takie jak m.in. Snow Arena i kolejka gondolowa, która łączy centrum miasta ze stokiem narciarskim. Ich centrum sportowe jest kompleksowe i przyciąga sportowców z całej Litwy, oferując szeroki zakres usług. Z centrum korzystają chociażby narciarze latem, żeby przygotować się do zimowych zawodów. W planach mają również kolejne innowacyjne projekty, m.in. kryty basen ze sztuczną falą czy halę kulturalno-kongresową. Ponadto, ich skutecznie zrealizowana strategia z 2000 roku, która skupiła się na atrakcyjności dla rodzin, przyniosła im duży sukces komercyjny. My natomiast w swojej strategii bardzo skupiliśmy się na seniorach i udało się nam to również świetnie zrealizować. Zabrakło jednak realizacji aspektów współpracy z przedsiębiorstwami. Obecnie jesteśmy w trakcie przygotowywania nowej strategii i na pewno w tych nowych założeniach postawimy na to duży nacisk. Chcemy zwiększyć potencjał naszego miasta, aby przyciągnąć inwestorów do budowy nowych ośrodków hotelowych oraz kuracji - zauważył Burmistrz Ciechocinka.

- Dzięki współpracy z podmiotami prywatnymi w Druskiennikach udało się m.in. otworzyć nowoczesny hotel pięciogwiazdkowy, który idealnie odpowiada na współczesne wyzwania związane z pędem życia i stresem zawodowym. Jest to pierwszy taki obiekt w Europie, który swoją innowacyjnością przyciąga uwagę inwestorów z zagranicy. Hotel ten skupia się na wyciszeniu i relaksie, oferując klientom rozwiązania wspierające zdrowie i dobre samopoczucie. Już od momentu przybycia gość otrzymuje spersonalizowaną poduszkę, do-

stosowaną do potrzeb kręgosłupa, korzysta z regulowanego łóżka oraz obsługi głosem. Wszystkie udogodnienia są zintegrowane z nowoczesną technologią multimedialną, zapewniając komfortowy i luksusowy pobyt. Obłożenie w tym hotelu mówi samo za siebie, potwierdzając jego atrakcyjność.

Wizyta była zatem nie tylko okazją do wymiany doświadczeń, ale także polem inspiracji nad rozwojem miasta, z podkreśleniem znaczenia udziału środków unijnych i współpracy w partnerstwie publiczno-prywatnym. To kolejny krok w kierunku stworzenia nowego oblicza naszego miasta, które nie tylko będzie kontynuować tradycję uzdrowiskową, ale także będzie oferować atrakcje dla wszystkich mieszkańców i turystów - wspomina Burmistrz Jarosław Jucewicz.

- Wnioski z tej wizyty są niezwykle inspirujące dla naszego uzdrowiska. Warto zastanowić się nad ewolucją modelu miasta, koncentrując się nie tylko na leczniczym charakterze uzdrowiska, ale także na wszechstronnym rozwijaniu atrakcji, m.in. kulturalnych czy sportowo-rekreacyjnych- dla całych rodzin. Centralne położenie Cie-

chocinka i dobre połączenia komunikacyjne otwierają przed miastem szerokie możliwości rozwoju w tej dziedzinie - podkreślił Burmistrz Jarosław Jucewicz.

- Ciechocinek jest przepięknym miastem kwiatów, jednym z najlepszych polskich

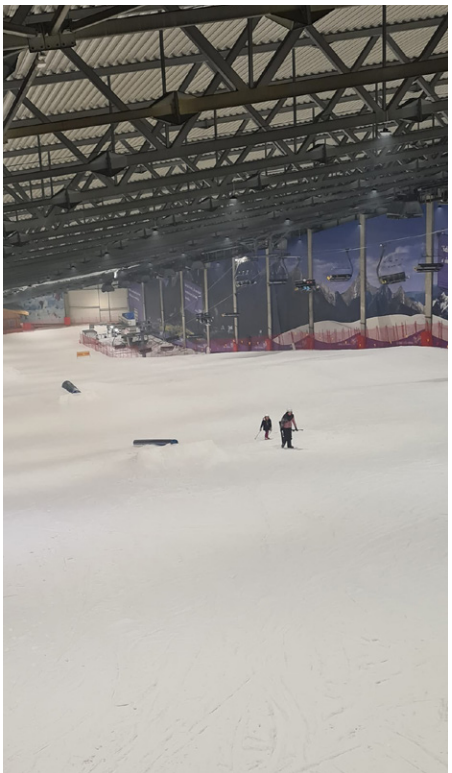

uzdrowisk, o wielowiekowej historii. Ale tylko przemyślany i zrównoważony rozwój jest gwarancją dalszego sukcesu.

- Oni również, jak zaczynali 20 lat temu, mieli wiele zabytków do renowacji. Druskienniki mają mniej miejsc w sanatoriach, ale znacznie rozwinęły się w dziedzinie spa i hotelarstwa. My w Ciechocinku, będącym perłą polskich uzdrowisk, powinniśmy również skupić się na rozwoju infrastruktury hotelowej, tworzeniu połączeń i bliskości, zwłaszcza z miastami m.in. z Gdańskiem i Poznaniem. Posiadamy świetne połączenia, których Druskienniki nie mają, co stanowi nasz niezwykły potencjał. Może warto także przygotować ofertę rekreacji dla mieszkańców stref poprzemysłowych, chociażby ze Śląska, którzy borykają się z problemami ograniczonych terenów rekreacyjnych. Warto również zainwestować w infrastrukturą zimową. Innowacyjnych pomysłów, które możemy wdrożyć w Ciechocinku jest wiele, ale przede wszystkim musimy podejmować odważne decyzje. Przykład Druskiennik świetnie pokazuje, że jeśli ma się dobrą wizję przyszłości i się w nią uwierzy, to można ją zrealizować - zapewnił Burmistrz.

Stacja Kolejowa w Druskienikach w 2002 roku.

Nowe perspektywy finansowe dla Ciechocinka

Gmina Miejska Ciechocinek podpisała umowę z renomowaną firmą 4PRO otwierając szersze możliwościw pozyskiwaniu środków zewnętrznych, szczególnie z funduszy unijnych, na różnorodne projekty.

W ramach umowy pozyskiwane będą dofinansowania na szereg projektów o charakterze inwestycyjnym, gospodarczym czy rewitalizacyjnym. Współpraca skupi się również na pozyskiwaniu finansowania projektów edukacyjnych, zarówno dla dzieci i młodzieży, jak i dorosłych, czy seniorów. Łącząc współpracę międzypokoleniową poszerzona zostanie też oferta kulturalna. Głównym celem nawiązanej współpracy jest poprawa jakości życia naszych mieszkańców oraz rozwój naszej społeczności.

Dzięki współpracy magistrat będzie mógł realizować skuteczniej cele i potrzeby, zapewniając lepsze warunki życia oraz rozwój miasta.

ODKRYWAMY TALENTY POTĘŻNIE
OTWARCIE WYSTAWY MALARSTWA I GRAFIKI

W atmosferze pełnej pasji i talentu, w Galerii „Pod Dachem Nieba" w 22. Wojskowym Szpitalu Rehabilitacyjno-Uzdrowiskowym, miało miejsce otwarcie pokonkursowej wystawy malarstwa i grafiki. To wydarzenie, zorganizowane przez Towarzystwo Przyjaciół Ciechocinka oraz Stowarzyszenie Nasza Ostoja, przyciągnęło uwagę licznych miłośników sztuki i lokalnej społeczności. Uroczystego otwarcia wystawy dokonał osobiście Burmistrz Ciechocinka Jarosław Jucewicz.

Wystawę przygotowało 29 artystów-amatorów. Wśród nich znaleźli się laureaci konkursu przeglądu talentów „Człowiek Zwyczajny - Niezwykły", którego finał odbył się w Miejskim Centrum Kultury w Ciechocinku we wrześniu ubiegłego roku. Laureatami w kategorii malarstwo zostali Edyta Gołębczyk, Elżbieta Okulicz i Anna Laba Roszak, a w kategorii malarstwo, fotografia i grafika Jagoda Szuba, Magdalena Skowrońska i Ryszard Szuba.

Gościnnie na wystawie swoje prace zaprezentowali także artyści z Pracowni Malarstwa Olejnego dla dorosłych działającej pod kierownictwem Pani Marioli Różańskiej i Pani Steni Skibińskiej Bystrek w Miejskiej Bibliotece im. Janusza Żernickiego w Ciechocinku. Ponadto, swoje dzieła wystawili uczestnicy pleneru malarskiego "Pięcio-Linia", którzy tworzyli prace podczas letnich koncertów chopinowskich w Dworku Prezydenta RP. Pracowali oni pod opieką mgr Marzeny Cecylii Karcz - pedagoga i artysty-plastyka.

Na zakończenie wernisażu wystąpił Kabaret Złota Maska oraz solistka Marta Pietrzak z MCK w Ciechocinku.

WYSTAWA W GALERII POD DACHEM NIEBA

W wydarzeniu udział wzięli liczni zaproszeni goście: Wicestarosta Aleksandrowski Pan Andrzej Łozicki, Zastępca Burmistrza Pani Joanna Dryżałowska, Przewodniczący Rady Miejskiej Pan Jerzy Sobierajski, Dyrektor Miejskiej Biblioteki im. Janusza Żernickiego w Ciechocinku Pani Mariola Różańska, Dyrektor MOPS Pani Ewa Strzelecka-Słomkowska, Dyrektor MCK Pan Michał Gajewski, Przewodnicząca Miejskiej Rady Seniorów Pani Wiesława Taranowska, Wiceprzewodnicząca Młodzieżowej Rady Miejskiej Pani Wiktoria Słomkowska oraz Pani Monika Szczepańska z MCK.

- Mamy nadzieję , że wystawa to początek dialogu twórców z odbiorcami sztuki. Dziękujemy wszystkim, którzy przyjęli nasze zaproszenie i poparli naszą inicjatywę - powiedziała kurator wystawy Agata Krzyżanowska ze Stowarzyszenia Nasza Ostoja.

Wystawa będzie prezentowana w galerii do 26 lutego 2024 roku, zachęcamy do odwiedzenia i zapoznania się z niezwykłymi dziełami artystów lokalnej społeczności.

Stowarzyszenie "Nasza Ostoja"

STYCZEŃ W “NIEZAPOMNIAJCE”

Zimowa sesja fotograficzna Seniorów

Piękna zimowa sceneria to niezwykła okazja do stworzenia „czegoś wyjątkowego”. W ten sposób powstała w klubie sesja fotograficzna dla uczestników, podczas której Seniorzy zaprezentowali niezwykły styl i szyk. Wszystkim Uczestnikom podczas zajęć towarzyszył świetny humor.

Dzieci ze świetlicy socjoterapeutycznej z wizytą z okazji Dnia Babci i Dziadka

Z okazji Dnia Babci i Dziadka odbyło się spotkanie z dziećmi ze Świetlicy Socjoterapeutycznej im. Kubusia Puchatka w Ciechocinku, na którym wspólnie świętowaliśmy. Była wspaniała, rodzinna atmosfera przy dobrej kawie, ciastkach i ulubionej przez dzieci pizzy. Wszyscy brali czynny udział w konkurencjach i zabawach. Dziękujemy za życzenia płynące z serca oraz za piękne laurki.

I Przegląd Twórczości Senioralnej „Srebrne Talenty” w Inowrocławiu

Na zaproszenie Uniwersytetu III Wieku Fundacji Ekspert-Kujawy zespół art.-teatr. "Scena Marzeń" działający przy Klubie Seniora+ „Niezapominajka” miał okazje uczestniczyć w I Przeglądzie Twórczości Senioralnej "Srebrne Talenty" w Inowrocławiu. Na deskach teatru wystąpili m.in.: zespół „Vigor Senior” działający przy Centrum Aktywności Seniora Janikowo i Dąbrowa Biskupia oraz "Kabaret na Chybcika" działający przy Uniwersytecie III Wieku Fundacji Ekspert-Kujawy. Podczas przeglądu nie zabrakło wspólnego śpiewania oraz braw uznania dla zespołu, a utwory takie jak; "Niezapominajka", "Ciechocińskie wspomnienia" czy "My Seniorzy" zyskały uznanie zebranej publiczności.

Integracja Międzyklubowa w Zakrzewie

fot. Niezapominajka

Na zaproszenie Dyrektora Domu Kultury oraz Koordynatorki Klubu Seniora w Zakrzewie, Seniorzy z Klubu Senior+ „Niezapominajka” mieli przyjemność uczestniczyć w Integracyjnym Wieczorku Karnawałowym "Lata 20-ste, 30-ste" wraz z Seniorami z Centrum Aktywności Seniora Janikowo i Dąbrowa Biskupia oraz „Aktywnego Klubu Seniora!” z Zakrzewa. Ogromne brawa należą się wszystkim Uczestnikom imprezy, którzy wykazali się niezwykłą kreatywnością w stworzeniu kreacji. Bawiliśmy się wyśmienicie!

Joanna Kempara

32. Finał Wielkiej Orki

Ulice Ciechocinka ożyły dzięki obecności 80 dzielnych wolontariuszy, którzy włączyli się w finałową zbiórkę funduszy na rzecz Wielkiej Orkiestry Świątecznej Pomocy. To wyjątkowe wydarzenie zgromadziło lokalną społeczność wokół wspólnego celu – "Płuca po pandemii", czyli wsparcie leczenia pulmonologicznego oraz wyposażenia oddziałów szpitalnych.

Podczas finału nie brakowało emocji i atrakcji. Jedną z najbardziej interesujących licytacji było pianino, które dotychczas imponowało swoją obecnością w holu Miejskim Centrum Kultury. Ponadto, liczne występy artystyczne dostarczyły publiczności niezapomnianych wrażeń. Na scenie pojawiły się takie zespoły jak Ajki, Sandra i Przyjaciele, Tymek i Przyjaciele, Hades, The Grave, Moniuszki, Sławne Sławki Sławka oraz zespół Niezdarci.
Świetnym uzupełnieniem wydarzenia były aromatyczne kiełbaski z grilla, ufundowane przez Klub Motocyklowy BORUTA, a także tradycyjna grochówka z Klubu Senior+ "Niezapominajka" oraz wyborne wyroby piekarnicze i cukiernicze z Polkornu.

Kulminacyjnym momentem wieczoru był symboliczny gest - „Światełko do Nieba". Plac przed Miejskim Centrum Kultury rozjaśnił się blaskiem telefonowych latarek i sztucznych ogni, podkreślając jednocześnie solidarność i wsparcie dla potrzebujących.

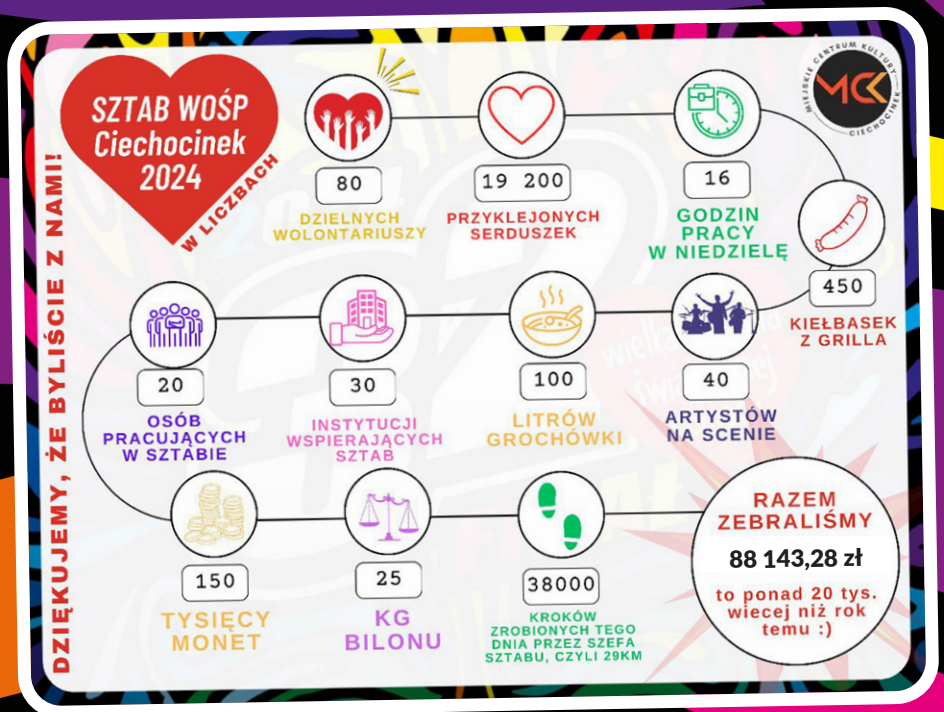

iestry Świątecznej Pomocy

LICZNIK WOŚP

NAJWIĘCEJ ZEBRALI:

UNIWERSYTET DLA AKTYWNYCH
6285,15ZŁ

PIEKARNIA CUKIERNIA POLKORN
6092,51ZŁ

PRZEDSZKOLE SAMORZĄDOWE NR.2 IM.KUBUSIA PUCHATKA
3078,66ZŁ

BORUTA MC POLAND P/CH CIECHOCINEK
2605,96ZŁ

KLUB SENIOR + NIEZAPOMINAJKA
2831,09ZŁ

STOWARZYSZENIE NASZA OSTOJA
1465,14ZŁ

W parku Zdrojowym natomiast pobiegło 120 osób w ramach biegu "Biegniemy dla WOŚP". Do pokonania przygotowano dwie trasy: 320 m dla dzieci do 8 r.ż oraz 3200 m dla każdego. W założeniu organizatorów w obu konkurencjach nie było przegranych, a każdy kto pokonał trasę otrzymywał pamiątkowy medal. Sama rywalizacja przebiegała w atmosferze radości i wzajemnej serdeczności, oczywiście z zachowaniem zasad fair play. Uczestnicy biegu brali także udział w losowaniu nagród ufundowanych przez sponsorów.

Dzięki hojności mieszkańców oraz zaangażowaniu organizatorów i wolontariuszy, udało się zebrać imponującą kwotę 88 143,28 złotych.

W ramach wydarzeń towarzyszących, odbyły się różnorodne atrakcje, m.in. warsztaty serduszkowe podczas których można było przygotować lukiernicze lub magnesowe serce, a w Patio York nawet pizzę w kształcie serca. Nie zabrakło również kursu pierwszej pomocy przeprowadzonego przez OSP Ciechocinek oraz możliwości zwiedzania wozu strażackiego PSP Ciechocinek.

SUPER WOLONTARIUSZ

WIKTORIA SŁOMKOWSKA
2783,06ZŁ

JAKUB STASIAK
2692,40ZŁ

MARIANNA MIGDALSKA
2345,87ZŁ

DOMINIKA ROGOZIŃSKA
1703,64ZŁ

ALEKSANDER JABŁOŃSKI
1417,08ZŁ

HANNA PROMIŃSKA
1384,93ZŁ

NEL BŁASZCZĘĆ
1298,26ZŁ

ANTONINA MATUSZAK
1267,10ZŁ

JAKUB PACZEK
1202,53ZŁ

fot. W. Balczewski

JAKIM RODZICEM JESTEŚ?

AUTORKA: ANITA KOCZOROWSKA

Obserwując rodziców, możemy zauważyć różnice w sposobach i metodach wychowawczych, jakie stosują wobec dzieci. Różnice te wynikają z odmiennych stylów wychowawczych i mają fundamentalny wpływ na rozwój dzieci. Styl wychowawczy to swoisty zestaw technik i metod, którymi posługują się rodzice po to, aby osiągnąć zamierzony efekt w postawach i zachowaniach swojego dziecka. Autorytarność, permisywność, demokratyczność to trzy główne style wychowawcze. Czym się one charakteryzują i jaki mają wpływ na dziecko?

Autorytarni rodzice mają wysokie oczekiwania i wymagania, ale nie reagują na komunikaty dziecka. Permisywni zaś są mało wymagający, ale potrafią reagować na potrzeby dziecka. Charakterystyczną cechą rodziców permisywnych jest pobłażliwość wobec dziecka, jak i przesadna uległość względem niego. Natomiast rodzice demokratyczni osiągają równowagę między wysokimi oczekiwaniami a wrażliwością na uczucia i potrzeby dziecka, co sprzyja zdrowemu rozwojowi dzieci.

Dzieci autorytarnych rodziców mogą doświadczać trudności w zdolnościach społecznych i emocjonalnych. Oczekiwania stawiane przez rodziców mogą prowadzić do niższej samooceny i utrudniać rozwijanie zdolności do samoregulacji. Z kolei rodzice permisywni często borykają się z utrzymaniem dyscypliny u dzieci. Dzieci te mogą wykazywać trudności z kontrolą emocji, rezygnują z różnych aktywności z lęku przed porażką oraz mogą wykazywać problemy w relacjach z innymi. Natomiast demokratyczny styl wychowawczy sprzyja rozwojowi zdolności podejmowania decyzji u dzieci. Pozytywnie wpływa na zdolności społeczne i emocjonalne, umożliwiając dziecku lepsze radzenie sobie z wyzwaniami życiowymi.

Jakie kroki mogą podjąć rodzice, aby jak najbardziej zbliżać się do bycia demokratycznym rodzicem?

1. Staraj się rozpoznawać indywidualne potrzeby dziecka i akceptować dziecko, starając się przyjąć je, takie jakie jest, z jego cechami wyglądu, umiejętnościami i możliwościami.

2. Słuchaj uważnie, co chce ci powiedzieć dziecko. Wyrażanie uczuć i zrozumienie punktu widzenia dziecka umożliwiają lepsze zrozumienie jego potrzeb.

3. Staraj się zrozumieć przyczyny trudnego zachowania dziecka. Wspólne poszukiwanie rozwiązań, wyjaśnianie konsekwencji i pomaganie dziecku zrozumieć swoje emocje są bardziej skuteczne niż surowa dyscyplina.

4. Zachęcaj dziecko do uczestnictwa w procesie podejmowania decyzji. Rozwija to umiejętność samodzielnego myślenia.

5. Dawaj dziecku właściwą dla jego wieku, rozumną swobodę. Pozwoli Ci to utrzymać autorytet i kierować dzieckiem, dzieckiem w takiej mierze, w jakiej jest to pożądane.

Rodzice, którzy przejawiają właściwe postawy wobec dziecka, z chęcią otaczają je opieką i zaspokajają jego potrzeby. Pełna akceptacja dziecka prowadzi do stawiania rozwojowych wymagań, które pozwolą dziecku na zbudowaniu umiejętności radzenia w sytuacjach społecznych. Łatwość nawiązywania kontaktu z dzieckiem jest przyjemna dla obu stron i skutkuje budowaniem relacji opartej na wzajemnym zrozumieniu i sympatii.

Anita Koczorowska

#Zdaniem Psychologa

FOTOMIGAWKA

Autorką zdjęcia jest Justyna Małecka

JANUSZ MAJEWSKI

ALDONA NOCNA

Przez dziesiątki lat do uzdrowiska przyjeżdżało wielu znanych ludzi. Podczas spacerów w alejach parkowych można było spotkać aktorów, polityków, dziennikarzy czy pisarzy. Cykl „Na deptaku w Ciechocinku" poświęcony jest ciechocińskim śladom interesujących postaci, a jest ich naprawdę bardzo wiele.

Na Ciechocińskim Deptaku Sław upamiętnione są osoby związane z filmem „Excentrycy, czyli po słonecznej stronie ulicy", którego akcja rozgrywa się w Ciechocinku: autor książki Włodzimierz Kowalewski, aktorzy Wojciech Pszoniak i Maciej Stuhr oraz reżyser Janusz Majewski. Ten ostatni nakręcił jeszcze jeden film, w którym pojawia się nasze uzdrowisko: „Jazz outsider", poświęcony jazzmanowi Adamowi Jędrzejowskiemu, który przed laty osiadł w Ciechocinku, a w „złotej epoce" polskiego jazzu współpracował z najwybitniejszymi instrumentalistami, grając w zespołach Krzysztofa Komedy i Andrzeja Trzaskowskiego. Scenariusz napisał Włodzimierz Kowalewski, który wymyślił film o spotkaniu nestorów polskiego jazzu w uzdrowisku. Powstało wzruszające dzieło z Ciechocinkiem w tle, który został przepięknie sfilmowany. Jego przedpremierowy pokaz odbył się w kinie „Zdrój" w maju 2022 roku.

Jeden z najwybitniejszych polskich reżyserów filmowych Janusz Majewski, wielokrotnie bywał w naszym uzdrowisku. Można było go spotkać nie tylko na deptaku. W 2018 roku razem z Włodzimierzem Kowalewskim odsłaniał tablicę, kiedy przestrzeni za teatrem nadano nazwę skwer Excentryków. Wspierał organizatorów imprezy „Wielki jazz w małym Ciechocinku". Był gościem spotkania „Herbatka z Excentrykami" w 2022 roku, rok później uczestniczył w uroczystości odsłonięcia Gwiazdy Adama Jędrzejowskiego - Nestora Polskiego Jazzu na deptaku, słuchał muzyki na koncertach, towarzyszył córce na spotkaniu autorskim. Wypoczywał też w sanatorium.

Kochał jazz. Jak wspominał, miłość ta zaczęła się od dnia, kiedy jako nastolatek obejrzał film „Serenada w Dolinie Słońca" z Glennem Millerem. Potajemnie słuchał jazzu, bowiem w latach 50. był to zakazany rodzaj muzyki i jego wielbiciele spotykali się w konspiracji. Kiedy zaczął kręcić filmy, zapraszał do komponowania do nich muzyki znakomitych jazzmanów: Andrzeja Kurylewicza („Zabawa", „Sublokator", „Lekcja martwego języka"), Jerzego „Dudusia" Matuszkiewicza („Zaklęte rewiry", „Słona róża", „Mrzonka", serial „Siedlisko"), Tomasza Stańkę („Mała matura 1947"), Wojciecha Karolaka („Excentrycy, czyli po słonecznej stronie ulicy").

Warto dodać, że Janusz Majewski był pierwszym w Polsce reżyserem, który profesjonalnie filmował jazz. Jego kamera zarejestrowała młodych, debiutujących dopiero muzyków, całą ówczesną czołówkę jazzową: m. in. Jana Ptaszyna-Wróblewskiego, Romana „Gucia" Dyląga, Wojciecha Karolaka, Andrzeja Dąbrowskiego, Andrzeja Kurylewicza, Krzysztofa Komedę, Michała Urbaniaka, Andrzeja Trzaskowskiego, Adama Jędrzejowskiego. W latach sześćdziesiątych powstały bowiem: „Opus jazz" i „Jazz In Poland". Jego ostatnim dziełem był wspomniany film dokumentalny „Jazz outsider" z 2022 roku, który wieńczy jego muzyczne fascynacje.

Janusz Majewski w towarzystwie Joanny i Włodzimierza Kowalewskich, Grażyny Ochocińskiej i Aldony Nocnej

Janusz Majewski urodził się 5 sierpnia 1931 roku we Lwowie, mieście, które opuścił z rodziną, kiedy zostało zajęte przez ZSRR w 1944 roku. Nie zapomniał o nim, umieścił tu akcję jednej z książek, napisał wstęp do albumu „Lwów w starej fotografii". W dzieciństwie zafascynował się sztuką filmową, oglądając disnejowską „Królewnę Śnieżkę i siedmiu krasnoludków". Wojna przerwała kontakt z kinem, ale fascynacja ruchomymi obrazkami pozostała. Bawił się z kuzynem, wyświetlając pocięte kartki książki o przygodach Koziołka Makuszyńskiego. Po wojnie zamieszkał w Krakowie. Po maturze zamierzał studiować w Państwowej Wyższej Szkole Filmowej w Łodzi, ale spotkał się z odmową rodziców. Zdał więc na architekturę na Politechnice Krakowskiej. Jego praca dyplomowa dotyczyła kina, bowiem zaprojektował wytwórnię filmów fabularnych. Nie zrezygnował z marzeń i ukończył wydział operatorski, a potem wydział reżyserii łódzkiej „filmówki".

Zadebiutował w 1958 roku groteskową etiudą „Rondo", w której zagrali Sławomir Mrożek i Stefan Szlachtycz. Uznanie przyniósł mu „Sublokator", nagrodzony FIPRESCI na Międzynarodowym Festiwalu w Mannheim oraz wyróżniony w Panamie. Potem nakręcił kryminał „Zbrodniarz, który ukradł zbrodnię". W latach 70. uwagę widowni zwracają: „Lokis", „Zazdrość i medycyna", „Zaklęte rewiry", „Sprawa Gorgonowej" i „Lekcja martwego języka". Sukces przyniósł mu serial historyczny „Królowa Bona", poświęcony życiu żony króla Zygmunta I Starego, ze znakomitą rolą Aleksandry Śląskiej. Historię miłości Zygmunta II Augusta i Barbary Radziwiłłówny przedstawił w „Epitafium dla Barbary Radziwiłłówny". Wielomilionową widownię zgromadziła w 1985 roku kultowa już komedia „C.K. Dezerterzy", która miała swoją kontynuację „Złoto dezerterów". Planował zakończyć swoją karierę filmem „Po sezonie", ale powstały jeszcze „Mała matura 1947" i „Excentrycy, czyli po słonecznej stronie ulicy", nagrodzony czterema Orłami. Na festiwalu w Gdyni Wojciech Pszoniak za drugoplanową rolę męską otrzymał Złote Lwy, zaś Srebrne Lwy za film Janusz Majewski i Włodzimierz Niederhaus. Z kolei FAF za drugoplanową rolę kobiecą nagrodzono Annę Dymną.

Janusz Majewski wiele reżyserował dla teatru telewizji, był także scenarzystą, dramatopisarzem i pisarzem. Pod pseudonimem „Patrick G. Clark" napisał sztukę znaną z Teatru Sensacji Kobra „Upiór w kuchni". Wydał kilka książek, m .in.: „Retrospektywka", „Ostatni klaps. Pamiętnik moich filmów", „Mała matura", „Glacier Express 9.15", „Maleńka. Opowiadania", „Ryk kamiennego lwa". Bestsellerami stały się „Siedlisko" i „Zima w Siedlisku", które podobnie jak „Mała matura" i „Czarny mercedes", zostały przeniesione na ekran. Paweł Huelle cenił jego opowiadania, uważał je za świetnie. Napisał: „Życie to długa wędrówka, bywa, że jest udręką i mozołem. Ale jeśli podczas podróży spotykamy takiego narratora, słuchamy go z szacunkiem i zachwytem. Daje nam najpiękniejszą część istnienia: duszę".

W latach 1969-1991 Janusz Majewski był wykładowcą w Państwowej Wyższej Szkole Filmowej w Łodzi, od 2012 do śmierci był rektorem Warszawskiej Szkoły Filmowej. Dwie kadencje był prezesem Zarządu Głównego Stowarzyszenia Filmowców Polskich, a w latach 1987-1991 członkiem Komitetu Kinematografii. Zdobył wiele nagród i wyróżnień.

Janusz Majewski obdarzony był subtelnym poczuciem humoru. Dżentelmen, wspaniały rozmówca, erudyta, miłośnik książek. Lubił czytać, bo - jak powiedział: „Literatura to świat wzruszeń, to urok języka".

Jego żoną była znakomita fotografka Zofia Nasierowska. Pozostawił dzieci: pisarkę Annę Klarę i Pawła. Zmarł 10 stycznia 2024 roku. Planował przyjazd do uzdrowiska wiosną, oczywiście na koncerty i spotkania w ramach festiwalu „Wielki jazz w małym Ciechocinku" organizowanego przez Uniwersytet dla Aktywnych. Może uda się zrobić przegląd Jego filmów w naszym mieście? Tych z muzyką jazzową w tle?

Aldona Nocna

FERIE Zimowe

CIECHOCINEK 2024

12. 02

- 10:00-11:30 Warsztaty kreatywne “Walentynkowe serca” dla dzieci od 8 lat ZAPISY (MCK)
- 10:00-11:30 Balon dla ciebie (Orlik)
- 16:00-17:30 Zajęcia piłki nożnej dla dzieci szkoły podstawowej - rocznik 2016 i 2017 (Hala OSiR)
- 16:00-17:30 Zajęcia piłki nożnej dla dzieci szkoły podstawowej - rocznik 2013 (Orlik)
- 17:30-19:00 Zajęcia piłki nożnej dla dzieci szkoły podstawowej - rocznik 2013 (Orlik)
- 18:00-20:00 Zajęcia bokserskie dla dzieci (Hala OSiR)
- 19:00 Kino w ferie za dyszkę: “Piep*zyć Mickiewicza” (Kino Zdrój)

13. 02

- 10:00 - 11:30 Spotkanie z dogoterapeutą Czekoladowy Anioł i jego czworonożnymi przyjaciółmi; pieskiem, dwoma żółwiami i jaszczurką ZAPISY (MCK)
- 11:30 Kino w ferie za dyszkę: “Ekipa z dżungli. Misja ratunkowa” (Kino Zdrój)
- 12:00 - 15:00 Turniej piłki nożnej dzikich drużyn dla dzieci - 5+1 (Orlik)
- 13:00 - 15:00 Hala dla Ciebie! (Hala OSiR)
- 15:30 Warsztaty fotograficzne dla młodzieży ZAPISY (Biblioteka)
- 15:30 - 18:00 Zajęcia z samoobrony dla dzieci (Hala OSiR)
- 16:00 - 17:00 Zajęcia piłki nożnej dla dzieci szkoły podstawowej - rocznik 2015 (Orlik)
- 17:00 - 18:30 Zajęcia piłki nożnej dla dzieci szkoły podstawowej - rocznik 2014 (Orlik)
- 18:30 - 20:00 Zajęcia piłki nożnej dla dzieci szkoły podstawowej - rocznik 2012 (Orlik)

14. 02

- 10:00 - 11:30 Warsztaty plastyczne “Zimowe pejzaże” dla dzieci od 7 lat ZAPISY (MCK)
- 11:00 Spotkanie organizacyjne - feryjne studio nagrań “Młode dźwięki inspiracji” (Biblioteka)
- 11:00 - 13:00 Feryjny Turniej Dwójek Siatkarskich dla dzieci i młodzieży (Hala OSiR)
- 16:00 - 17:30 Zajęcia piłki nożnej dla dzieci szkoły podstawowej - rocznik 2016 i 2017 (Hala OSiR)
- 16:00 - 17:30 Zajęcia piłki nożnej dla dzieci szkoły podstawowej - rocznik 2013 (Orlik)
- 17:30 - 19:00 Zajęcia piłki nożnej dla dzieci szkoły podstawowej - rocznik 2011 (Orlik)
- 18:00 - 20:00 Zajęcia bokserskie - od 12 roku życia (Hala OSiR)
- 19:00 Walentynki z kabaretem KLUB SZYDERCÓW BIS z udziałem Dominiki Dobrosielskiej (Kino Zdrój)

15. 02

- 9:30 Wyjazd na zajęcia sportowe – Jump Arena w Toruniu ZAPISY (zbiórka przed Halą OSiR)
- 10:00 - 11:30 Warsztaty mydełkowe ZAPISY (MCK)
- 11:30 Kino w ferie za dyszkę: “Wyspa Puffinów. Nowi przyjaciele” (Kino Zdrój)
- 13:00 - 15:00 Hala dla Ciebie! (Hala OSiR)
- 15:30 - 18:00 Zajęcia z samoobrony dla dzieci (Hala OSiR)
- 16:00 - 17:30 Zajęcia piłki nożnej dla dzieci szkoły podstawowej - rocznik 2015 (Hala OSiR)
- 17:00 - 18:30 Zajęcia piłki nożnej dla dzieci szkoły podstawowej - rocznik 2014 (Orlik)
- 18:30 - 20:00 Zajęcia piłki nożnej dla dzieci szkoły podstawowej - rocznik 2012 (Orlik)

16. 02

- 10:00 - 11:30 Warsztaty kulinarne ZAPISY (Agroturystyka Chabry i Maki, Słońsk Dolny)
- 12:00 - 14:00 “Balon” dla Ciebie! (Orlik)
- 12:30 - 14:30 Feryjny Turniej Dwójek Koszykarskich dla dzieci i młodzieży (Hala OSiR)
- 16:00 - 17:30 Zajęcia piłki nożnej dla dzieci szkoły podstawowej - rocznik 2015 (Orlik)
- 18:00 - 20:00 Zajęcia bokserskie dla dzieci (Hala OSiR)
- 19:00 Kino w ferie za dyszkę: “Pięć koszmarnych nocy” (Kino Zdrój)

17. 02

- 10:00 - 16:00 Otwarty Amatorski Turniej Tenisa Stołowego (Hala OSiR)

18. 02

- 9:00 - 14:00 Klubowy Turniej Piłki Nożnej dla rocznika 2015 (Orlik)

19. 02

- 10:00-11:30 Warsztaty kreatywne “Zimowe domki z tektury” - dla dzieci od 4 do 7 lat ZAPISY (MCK)
- 10:00 - 12:00 Zajęcia piłki siatkowej (Hala OSiR)
- 10:00-12:00 Balon dla ciebie (Orlik)
- 16:00-17:30 Zajęcia piłki nożnej dla dzieci szkoły podstawowej - rocznik 2016 i 2017 (Hala OSiR)
- 16:00-17:30 Zajęcia piłki nożnej dla dzieci szkoły podstawowej - rocznik 2013 (Orlik)
- 17:30-19:00 Zajęcia piłki nożnej dla dzieci szkoły podstawowej - rocznik 2013 (Orlik)
- 18:00-20:00 Zajęcia bokserskie dla dzieci (Hala OSiR)
- 19:00 Kino w ferie za dyszkę: “Pięć koszmarnych nocy” (Kino Zdrój)

20. 02

- 9:30 - 11:30 Warsztaty Lego Minecraft i Starwars z Bricks4kidz Toruń dla dzieci od 7 lat ZAPISY (MCK)
- 10:00 - 12:00 Zajęcia piłki siatkowej (Hala OSiR)
- 11:30 Kino w ferie za dyszkę: “Wyspa Puffinów. Nowi przyjaciele” (Kino Zdrój)
- 13:00 - 15:00 Hala dla Ciebie! (Hala OSiR)
- 16:00 Wykład monograficzny “Oblicza ikony” (Kino Zdrój)
- 16:00 - 17:00 Zajęcia piłki nożnej dla dzieci szkoły podstawowej - rocznik 2015 (Orlik)
- 17:00 - 19:00 Warsztaty Lego z Bricks4kidz Toruń dla dzieci ZAPISY (MCK)
- 17:00 - 18:30 Zajęcia piłki nożnej dla dzieci szkoły podstawowej - rocznik 2014 (Orlik)
- 18:30 - 20:00 Zajęcia piłki nożnej dla dzieci szkoły podstawowej - rocznik 2012 (Orlik)

21. 02

- 10:00 - 11:30 Warsztaty plastyczne “Zimowe pejzaże” dla dzieci od 7 lat ZAPISY (MCK)
- 10:00 - 12:00 Zajęcia piłki siatkowej (Hala OSiR)
- 11:00 - 13:00 Feryjny Turniej Tenisa Stołowego dla dzieci (Hala OSiR)
- 16:00 - 17:30 Zajęcia piłki nożnej dla dzieci szkoły podstawowej - rocznik 2016 i 2017 (Hala OSiR)
- 16:00 Kino w ferie za dyszkę: “Chłopiec i czapla” (Kino Zdrój)
- 16:00 - 17:30 Zajęcia piłki nożnej dla dzieci szkoły podstawowej - rocznik 2013 (Orlik)
- 17:30 - 19:00 Zajęcia piłki nożnej dla dzieci szkoły podstawowej - rocznik 2011 (Orlik)
- 18:00 - 20:00 Zajęcia bokserskie - od 12 roku życia (Hala OSiR)

22. 02

- 9:30 Wyjazd na zajęcia sportowe – Jump Arena w Toruniu ZAPISY (zbiórka przed Halą OSiR)
- 10:00 - 11:30 Warsztaty plastyczne “Zabawa kolorami w świecie UV” ZAPISY (MCK)
- 10:00 - 12:00 Zajęcia piłki siatkowej (Hala OSiR)
- 11:30 Kino w ferie za dyszkę: “Ekipa z dżungli. Misja ratunkowa” (Kino Zdrój)
- 13:00 - 15:00 Hala dla Ciebie! (Hala OSiR)
- 16:00 - 17:30 Zajęcia piłki nożnej dla dzieci szkoły podstawowej - rocznik 2015 (Hala OSiR)
- 17:00 - 18:30 Zajęcia piłki nożnej dla dzieci szkoły podstawowej - rocznik 2014 (Orlik)
- 18:30 - 20:00 Zajęcia piłki nożnej dla dzieci szkoły podstawowej - rocznik 2012 (Orlik)

23. 02

- 10:00 - 11:30 Warsztaty cukiernicze “Kolorowe babeczki” - przygotowanie + degustacja ZAPISY (MCK)
- 10:00 - 12:00 Zajęcia piłki siatkowej (Hala OSiR)
- 10:00 - 12:00 “Balon” dla Ciebie! (Orlik)
- 16:00 - 17:30 Zajęcia piłki nożnej dla dzieci szkoły podstawowej - rocznik 2015 (Orlik)
- 19:00 Kino w ferie za dyszkę: “Piep*zyć Mickiewicza” (Kino Zdrój)

24. 02

- 9:00 - 15:00 XV Edycja Turniejów Cuiavia Cup (Orlik)

25. 02

- 9:00 - 15:00 XV Edycja Turniejów Cuiavia Cup (Orlik)

Na niektóre wydarzenia obowiązują zapisy oraz są płatne.
Szczegóły na stronach organizatorów:
mck-ciechocinek.pl I osir.ciechocinek.pl I biblioteka.ciechocinek.pl

CIECHOCINEK uzdrawia potężnie

OSiR CIECHOCINEK

CZYTASZ?

MPWIK POSZUKUJE PARTNERÓW BIZNESOWYCH

Miejskie Przedsiębiorstwo Wodociągów i Kanalizacji Sp. z o.o. jako spółka z nadzorem właścicielskim samorządu Gminy Miejskiej Ciechocinek działa od 1992 roku.

Przedsiębiorstwo poszukuje partnerów biznesowych oraz firm z know-how w zakresie wspomagania jej działań inwestycyjnych dotyczących modernizacji i budowy infrastruktury wodno-kanalizacyjnej oraz oczyszczalni ścieków na podległym sobie terenie. Posiadamy opracowane własne założenia do projektowania sieci w postaci inwentaryzacji z mapami 2D.

Długość zarządzanej sieci wodociągowej i kanalizacyjnej to ponad 70 km i ponad 3000 odbiorców. Posiadamy Stację Ujęcia Wody z 10. czynnymi studniami głębinowymi oraz mechaniczno–biologiczno-chemiczną oczyszczalnię ścieków komunalnych z jedyną w Polsce podczyszczalnią solanki z potencjałem dla 20 tys. RLM.

Skontaktuj się z nami!

Miejskie Przedsiębiorstwo Wodociągów i Kanalizacji Sp. z o.o.

ul. Nieszawska 21, 87-720 Ciechocinek
tel: 54-283-62-24
email: sekretariat@mpwik.ciechocinek.pl
NIP: 891-101-23-25
KRS: 0000200181

dr inż. Waldemar Kuta

prezes@mpwik.ciechocinek.pl

OGŁOSZENIA

MASZ PROBLEM - ZADZWOŃ TELEFON W SPRAWIE SENIORA

722 090 098

MIEJSKA RADA SENIORÓW

BEZPŁATNE PORADY PRAWNE
Porady prawne udzielane są w siedzibie Urzędu Miejskiego w każdy piątek w godz. 10:00 – 14:00

Potrzebujesz pomocy prawnika, doradcy, mediatora? Jesteś w trudnej życiowej sytuacji, na przykład potrzebujesz pomocy w rozłożeniu długu na raty, w spłacie pożyczek „chwilówek", masz kłopoty mieszkaniowe, grozi ci eksmisja, masz problemy pracownicze, z egzekucją alimentów, odziedziczyłeś długi, nie wiesz, do jakiego urzędu pójść po pomoc, masz inne problemy związane ze sprawami życia codziennego? Skorzystaj z nieodpłatnej pomocy prawnej, poradnictwa obywatelskiego lub mediacji.

Informujemy, że na tablicy ogłoszeń w siedzibie Urzędu Miejskiego w Ciechocinku przy ul. Kopernika 19 oraz na stronie internetowej www.bip.ciechocinek.pl zamieszczono wykazy nieruchomości stanowiących własność Gminy Ciechocinek przeznaczone do dzierżawy oraz do sprzedaży.

DYŻURY RADNYCH W 2024 ROKU

Radni Rady Miejskiej Ciechocinka przyjmują wyborców i interesantów w każdy poniedziałek w godzinach 14:00-15:30 w siedzibie Urzędu Miejskiego, pokój nr 12.

- **Barczak Dariusz** d.barczak@ciechocinek.pl: 26.02.
- **Dziarski Tomasz** t.dziarski@ciechocinek.pl: 04.03.
- **Kędzierska Jolanta** j.kedzierska@ciechocinek.pl: 11.03.
- **Lipiński Kazimierz** k.lipinski@ciechocinek.pl: 18.03.
- **Marzec Robert** r.marzec@ciechocinek.pl: 25.03.
- **Rosiński Paweł** p.rosinski@ciechocinek.pl: 01.04.
- **Rybczyńska Agnieszka** a.rybczynska@ciechocinek.pl: 08.04.
- **Skibiński Daniel** d.skibinski@ciechocinek.pl: 08.01.
- **Skotnicki Wojciech** w.skotnicki@ciechocinek.pl: 15.01.
- **Sobieraj Sebastian** s.sobieraj@ciechocinek.pl: 22.01.
- **Szadłowski Dariusz** d.szadlowski@ciechocinek.pl: 29.01.
- **Wesołowski Paweł** p.wesolowski@ciechocinek.pl: 05.02.
- **Zakrzewski Krzysztof** k.zakrzewski@ciechocinek.pl: 19.02.
- **Zieliński Wojciech** w.zielinski@ciechocinek.pl: 12.02.

Poza terminami dyżurów radnych, wskazanymi w ww. planie przyjęć, na spotkanie z radnymi można umówić się kontaktując się osobiście, telefonicznie lub mailowo z Biurem Organów Samorządowych (pokój nr 12 Urzędu Miejskiego, tel. 54 281 86 29, e-mail: radamiejska@ciechocinek.pl, biurorady@ciechocinek.pl), a także mailowo z poszczególnymi radnymi.

Studniówkowy bal!

Maturzyści z "Staszica" bawili się w najlepsze, świętując swoje sto dni do matury. Impreza rozpoczęła się od inspirującego przemówienia Pana Dyrektora, Jakuba Krzewińskiego, który zachęcił uczniów do zapomnienia na chwilę o zbliżającym się egzaminie maturalnym i po prostu cieszenia się studniówką! Następnie, zgodnie z tradycją, odbył się uroczysty pierwszy taniec - Polonez. Po nim nadszedł czas na prawdziwą zabawę. Każdy bawił się wyśmienicie, tańcząc do woli i rozmawiając ze znajomymi. Czwartoklasiści dodali do tego dawkę artystycznej magii, prezentując Koncert Życzeń, który zakończyli nietypowym testem wiedzy o uczniach dla nauczycieli. Nie ma wątpliwości, że pedagodzy stanęli na wysokości zadania, jednak pierwsze miejsce w tej konkurencji przypadło bez zaskoczenia wychowawczyni Pani Bogusławie Wojno.

To wyjątkowy wieczór, który na długo pozostanie w pamięci maturzystów, jako czas radości, śmiechu i niezapomnianych wspomnień przed zbliżającymi się wyzwaniami maturalnymi.

fot. LO Staszica

Dzień bez plecaka

W ciechocińskim liceum nie tylko się uczy, ale także tworzy się inspirującą atmosferę kreatywności i współpracy. Samorząd Uczniowski zaskoczył wszystkich nietypową inicjatywą, organizując w szkole „Dzień bez Plecaka". To wydarzenie zawsze wzbudza pozytywne emocje i szerokie uśmiechy na twarzach uczniów.

Tradycyjne torby zostały odstawione na boczny tor, gdyż kreatywność uczniów nie zna granic! Książki i zeszyty pojawiły się w najróżniejszych pojemnikach, od poduszek po taczki, a nawet w oponie czy lampie. Ograniczenia nie istniały, a uczniowie zaskoczyli wszystkich swoją niezwykłą pomysłowością.

fot. LO Staszica

Impreza miała charakter konkursu, a najciekawsze "nieplecaki" przygotowali: Augustyn Kłaczyński, Dominik Wróblewski i Alan Markowski.

Serdecznie gratulujemy oryginalności!

Anioły są wśród nas

Przedszkole Samorządowe nr 2 im. Kubusia Puchatka zamieniło salę widowiskowo-kinową MCK w prawdziwe centrum emocji i wzruszeń podczas wyjątkowego wydarzenia - koncertu charytatywnego z okazji Dnia Babci i Dziadka. Atmosfera była niewątpliwie magiczna, a występy małych artystów poruszały serca zgromadzonej publiczności.

Głównym celem koncertu było zebranie funduszy na pomoc dla małej Hani, która potrzebuje wsparcia w walce z chorobą. Jednakże, to nie tylko wsparcie finansowe było istotne tego dnia. Wszyscy obecni - zarówno dziadkowie, rodzice, jak i inni goście - przynieśli ze sobą ogromną dawkę ciepła i miłości.

Dzieci, ubrane w różnorodne stroje i pełne entuzjazmu, zaprezentowały swoje umiejętności artystyczne w formie piosenek, tańców i wierszyków dedykowanych swoim kochanym babciom i dziadkom. Ich występy były nie tylko wyrazem talentu, ale także autentycznego uczucia i wdzięczności wobec tych, którzy są dla nich ważni.

fot. PS2

Na zakończenie organizatorzy wydarzenia podziękowali wszystkim gościom za ich obecność oraz za okazane serce i wsparcie dla Hani.

Hej kolęda, kolęda

Zainicjowany przez Szkołę Podstawową nr 1 koncert "Hej kolęda, kolęda" okazał się niezapomnianym przeżyciem dla wszystkich miłośników tradycyjnej polskiej muzyki świątecznej.

Na scenie Teatru Letniego zaprezentowały się szkolne zespoły muzyczne: Ajki, Ajeczki, Ajki-Junior, Kapela Nie do Zdarcia oraz dzieci z Ukrainy. Wykonanie kolęd i pastorałek przywołało nie tylko radosne wspomnienia, ale i wzruszyło serca zebranych. Nie zabrakło również recytatorów, którzy swoimi głosami malowali pejzaże świątecznych opowieści, oraz solistów,

fot. SP1

których czyste i przejmujące wykonanie dodało tej wyjątkowej atmosferze jeszcze większej głębi. Szczególnym momentem było pojawienie się absolwentów Szkoły Podstawowej nr 1 na scenie. Ich obecność nie tylko podkreśliła piękno tradycji i kontynuację dziedzictwa, ale także wskazała na siłę więzi, jakie tworzą się w szkolnej społeczności.

CIECHOCIŃSKA PRYWATKA BABCI I DZIADKA

fot. PS1

W Miejskim Centrum Kultury w Ciechocinku odbyło się niezwykłe wydarzenie, które zgromadziło mieszkańców wszystkich pokoleń. Przedszkolaki z Przedszkola Samorządowego nr 1 “Bajka” stworzyli pełne energii i radości przedstawienie, które przeniosło publiczność w lata młodości i szaleństwa babć i dziadków.

Wydarzenie rozpoczęła Joanna Kamińska, Dyrektor Przedszkola Samorządowego nr 1. Solowy występ zaprezentował Grzegorz Szulc, po którym swoje umiejętności wokalne zaprezentowały "Ajki" ze Szkoły Podstawowej nr 1, zaskakując publiczność swoim profesjonalizmem i pasją do muzyki. Następnie scenę zapełnili aktorzy-seniorzy z Klubu Seniora+ Niezapominajka, którzy w humorystyczny sposób ukazali perypetie życia codziennego babć, dziadków i ich wnuczek. Ich występ nie tylko rozbawił publiczność, ale i ukazał bogactwo doświadczeń i mądrość płynącą z wieku. Przedszkolaki z "Bajki" nie pozostały w tyle, prezentując taneczne i wokalne hity z lat młodości, od Krzysztofa Krawczyka po Halinę Kunicką i Happy End, przywołując wspomnienia i uśmiechy na twarzach widzów.

Podczas przedstawienia, widzowie mieli również możliwość wsparcia Wielkiej Orkiestry Świątecznej Pomocy, co dodatkowo podkreśliło społeczną odpowiedzialność i solidarność uczestników.

“Ciechocińska prywatka Babci i Dziadka” nie tylko dostarczyła rozrywki, ale przede wszystkim przypomniała o wartościach, jakie niesie ze sobą rodzinna tradycja i miłość.

“TRÓJKA” POMAGA, DOKARMIAJĄC

fot. SP3

Pierwszaki z Szkoły Podstawowej nr 3 podczas zajęć z edukacji przyrodniczej poszerzyły i zdobyły nowe informacje na temat różnych sposobów przygotowania się zwierząt do okresu zimowego. Szczególną uwagę poświęciły zwierzętom, które muszą sobie szukać pożywienia. Dlatego postanowiły zaopatrzyć się w kule z ziarenkami oraz orzechy, pójść do pobliskiego lasku sosnowego i zostawić przysmaki dla zimowych smakoszy. Mieli nadzieję ujrzeć skrzydlatych przyjaciół, ale za to spotkali niecodziennego gościa. Mikołaj przybył do Ciechocinka na kurację, aby zregenerować siły po intensywnej pracy w święta. Udało im się złożyć zamówienie na prezenty. Gdy zwierzęta zostały nakarmione, przyszedł czas zabawy i relaksu na śniegu. Oj, działo się.

SUKCESY I EMOCJE NA KLUBOWYCH TURNIEJACH PIŁKI NOŻNEJ

fot. OSiR Ciechocinek

W ostatnim miesiącu hala pneumatyczna w Ciechocinku zamieniła się w arenę sportowej rywalizacji, gdzie pod „balonem" rozgrywano zacięte pojedynki podczas Klubowych Turniejów Piłki Nożnej.

Głównym organizatorem był Ośrodek Sportu i Rekreacji przy wsparciu Towarzystwa Przyjaciół Ciechocinka.

Turnieje rozgrywane były w każdy weekend stycznia. Drużyny rywalizowały ze sobą w systemie "każdy z każdym". Po kilkugodzinnych zmaganiach wyłaniano zwycięzców w różnych kategoriach wiekowych.

W kategorii rocznika 2013 triumf odniosła drużyna ze Świecia, tuż za nią uplasowała się drużyna Zawiszy Bydgoszcz i AP Młode Talenty Toruń. Indywidualne wyróżnienia przypadły Dawidowi Tarachowi jako najlepszemu bramkarzowi, Jakubowi Spózowi jako Najlepszemu Zawodnikowi oraz Kacprowi Wojdyle jako Królowi Żonglerki.

Wśród ekip z rocznika 2012 zwyciężył Zdrój OSiR Ciechocinek, zdobywając pierwsze miejsce przed Mustangiem Ostaszewo i Włókniarzem Toruń. Najlepszym Bramkarzem okazał się zostać Stanisław Musiatowicz, Hubertowi Jelińskiemu i Adamowi Drwiędze przyznano tytuł Najlepszego Zawodnika turnieju, a Królem Żonglerki został Bartosz Skibiński.

Turniej rocznika 2015 wygrała drużyna AP Młode Talenty Toruń, drugie miejsce zajął UKS Gol Brodnica, a trzecie Zdrój OSiR Ciechocinek. Wyróżnienia indywidualne przypadły Adamowi Sosnowskiemu, który został Najlepszym Bramkarzem Turnieju, tytuł Najlepszego Zawodnika oraz Króla Żonglerki przypadł Jonatanowi Staszkiewiczowi.

W kategorii rocznika 2011 miejsce pierwsze zdobyła drużyna Zdrój OSiR Ciechocinek, na kolejnych miejscach uplasowały się drużyny: Wisła Gruczno na miejscu drugim i APR Inowrocław na miejscu trzecim. Najlepszym Zawodnikiem turnieju wybrany został Aleks Puczyński, Najlepszym Bramkarzem został Bartosz Kulikowski. Kacper Arkuszewski został uhonorowany tytułem Króla Żonglerki.

W kategorii rocznika 2012/2023 triumfował Mustang Ostaszewo. Na podium znaleźli się również Włókniarz Toruń i Cuiavia Inowrocław. Najlepszym Bramkarzem uznano ponownie Stanisława Musiatowicza. Tytuł Najlepszego Zawodnika przypadł Mikołajowi Afeltowi, a Adamowi Tomczykowi z Mustang Ostaszewo przyznano tytuł Króla Żonglerki.

Zespół AMP Czernikowo zajął pierwsze miejsce w kategorii rocznika 2013/2014. Drugie miejsce przypadło AP Młodym Talentom Toruń, a trzecie Zawiszy Bydgoszcz. Indywidualne wyróżnienia otrzymali: Jan Konklewski - Najlepszy Bramkarz, Olek Koperski - Najlepszy Zawodnik oraz Igor Szczucki - Król Żonglerki.

Klubowe Turnieje Piłki Nożnej w Ciechocinku pod "balonem" nie tylko przyniosły emocje i sportową rywalizację, ale również wzmocniły pasję do aktywności fizycznej

wśród dzieci i młodzieży. Zaangażowanie dzieci, które wzięły udział w turniejach pokazuje, jak ważne są tego rodzaju inicjatywy.

POWOŁANIE DO REPREZENTACJI K-PZPN ROCZNIKA 2012

fot. OSiR

Zawodnik Zdrój OSiR Ciechocinek Aleks Puczyński został powołany do reprezentacji województwa. Konsultacja selekcyjna odbędzie się wkrótce w Bydgoszczy. Gratulujemy i trzymamy kciuki za udane występy.

Aleks w 2023 roku jako jeden z dwójki chłopców z województwa kujawsko-pomorskiego, zakwalifikował się do ścisłej kadry z Polski udowadniając, że posiada ogromny potencjał piłkarski i motoryczny.

Zawodnik w roku 2022 został wyselekcjonowany w kategorii U-11 spośród ponad 3000 uczestników otwartych obozów Polish Soccer Skills.

Warto dodać, że Aleks trenuje w ciechocińskim Zdroju pod skrzydłami Dariusza Szadłowskiego.

Tenisowe sukcesy młodej ciechocinianki

13-letnia reprezentantka Ciechocinka Julia Ochocińska od lat z sukcesami trenuje tenis. Obecnie swoje umiejętności ćwiczy w klubie Toruńska Akademia Tenisowa pod okiem wielokrotnej Mistrzyni Polski, zapalonej tenisistki specjalizującej się w pracy z dziećmi i młodzieżą - Aliny Orcholskiej. Trenerka również osiągała wiele sukcesów w młodym wieku, m.in. podczas międzynarodowego turnieju I kategorii Tennis Europe do lat 16 w niemieckim Ulm. Teraz swoją energie i doświadczenie przekazuje ciechociniance.

- Julka dołączyła do nas w grudniu 2022 roku. Bardzo dobrze sobie radzi, jej główne zalety to obowiązkowość, sumienność i pracowitość. Dojeżdża na treningi, zawsze jest na czas, nawet wcześniej, żeby przeprowadzić dobrze rozgrzewkę i być gotowym do treningu. Na treningu daje z siebie wszystko. Mam nadzieję, że to zaprocentuje w tym roku jeszcze bardziej i Julka zdobędzie kolejne sukcesy - powiedziała Alina Orcholska.

Mimo młodego wieku Julka ma na swoim koncie już kilkukrotne podium w Mistrzostwach Województwa, pnąc się bardzo szybko po rankingowej drabinie. W ubiegłym roku udało się jej zdobyć brązowy medal w singlu w Letnich Mistrzostwach Województwa oraz srebrny medal w Mistrzostwach Województwa do lat 14 w Ciechocinku. Ostatnio zaimponowała wszystkim podczas dwudniowego Tenisowego Wojewódzkiego Turnieju Klasyfikacyjnego U14 w Toruniu. Zajęła zasłużenie pierwsze miejsce w deblu wspólnie z Nataszą Szok oraz trzecie miejsce w singlu. Mecz o finał singla trwał aż 3 godziny, co tylko potwierdza jej determinację i niesamowitą walkę na korcie.

Gratulujemy Julce i trenerce, życzymy dalszych sukcesów na drodze tenisowej i niech kolejne turnieje przynoszą równie fantastyczne rezultaty! Podziękowania należą się też Hotelowi Austeria Conference&Spa, który udostępnił profesjonalny kryty kort tenisowy do treningów.

- Celem na ten rok jest dochodzenie do ćwierćfinałów i finałów ogólnopolskich turniejów klasyfikacyjnych. Pracowaliśmy w zeszłym roku pod kątem wojewódzkich rozgrywek, a w tym planujemy przeskoczyć krok dalej i walczyć z powodzeniem na arenie krajowej - zapowiedziała trenerka.

UROCZYSTA SESJA RADY MIEJSKIEJ

Uroczysta sesja związana z rocznicą 200 lecia rozpoczęcia budowy ciechocińskich tężni. W porządku obrad podjęcie uchwały o Roku Jubileuszowym oraz powołanie Komitetu Honorowego.

16 lutego, godz. 11:00, Teatr Letni (ul. Kopernika 3)

WALENTYNKI Z KABARETEM KLUB SZYDERCÓW BIS

Poznański kabaret nawiązujący stylistyką do kabaretów międzywojnia, w którym występuje m.in. utalentowana ciechocinianka, zwyciężczyni Szansy na Sukces - Dominika Dobrosielska. Będzie romantycznie, muzycznie i z humorem! Bilety 40 - 50 złotych.

14 lutego, godz. 19:00, Miejskie Centrum Kultury - Kino Zdrój (ul. Żelazna 5)

OTWARTY AMATORSKI INDYWIDUALNY TURNIEJ TENISA STOŁOWEGO

Zapraszamy wszystkich miłośników tenisa stołowego na amatorski turniej. Zgłoszenia do dnia 15.02 do godz. 14:00 na e-mail manager.osir@ciechocinek.pl lub tel. 665 143 941.

17 lutego, godz. 10:00, Hala sportowa OSiR (ul. Lipnowska 11c)

SPEKTAKL KOMEDIOWY "RECEPTA NA SZCZĘŚCIE"

Mnóstwo zabawnych pomyłek, piosenki wykonywane na żywo i elementy tańca, zagwarantują niezapomniany wieczór! Bilety do kupienia na biletyna.pl i kupbilecik.pl

17 lutego, godz. 19:00, Miejskie Centrum Kultury - Kino Zdrój (ul. Żelazna 5)

WYKŁAD MONOGRAFICZNY "OBLICZA IKONY"

Pani Ewa Grześkiewicz wygłosi wykład w trakcie którego będzie można zobaczyć kilka dzieł artystki oraz prace uczestników warsztatów „Ikonopisanie pod Tężniami".

20 lutego, godz. 16:00, Miejskie Centrum Kultury - Kino Zdrój (ul. Żelazna 5)

KONCERT PEJA / SLUMS ATTACK

Wyjątkowy koncert jednego z najbardziej rozpoznawalnych polskich raperów. Będzie to prawdziwy muzyczny wpiernicz dla co najmniej dwóch pokoleń słuchaczy! Bilety 59-130 złotych do nabycia w MCK oraz na biletyna.pl

2 marca, godz. 20:00, Miejskie Centrum Kultury - Kino Zdrój (ul. Żelazna 5)

XII BIEG TROPEM WILCZYM

Ciechocińska odsłona największego biegu pamięci w Polsce. Trasa, o długości 1963 metrów, symbolizuje rok zamordowania ostatniego Żołnierza Wyklętego. Na bieg obowiązują zapisy poprzez formularz elektroniczny dostępny na osir.ciechocinek.pl

3 marca, godz. 12:00, park Zdrojowy

KONCERT SZTYWNY PAL AZJI

Kultowa rockowa formacja SPA wystąpi w Ciechocinku. Bilety w cenie 59-99 złotych do nabycia w MCK oraz na biletyna.pl

9 marca, godz. 19:00, Miejskie Centrum Kultury - Kino Zdrój (ul. Żelazna 5)

Redakcja zastrzega możliwość zmian terminów wydarzeń.

REPERTUAR KINA „ZDRÓJ”

„Powstaniec 1863”

biograficzny/historyczny, prod. Polska,
czas: 110 min

10.02 (sobota) 19:00
11.02 (niedziela) 15:30

„Piep*zyć Mickiewicza”

obyczajowy, prod. Polska,
czas: 102 min

12.02 (poniedziałek) 19:00
23.02 (piątek) 19:00

„Ekipa z dżungli: Ekipa ratunkowa”

animacja/komedia, prod. Francja,
czas 93 min

13.02 (wtorek) 11:30
22.02 (czwartek) 11:30

„Wyspa Puffinów”

animacja, prod. Wielka Brytania, Irlandia,
czas: 92 min

15.02 (czwartek) 11:30
20.02 (wtorek) 11:30

„Orfeusz w piekle”

Retransmisja spektaklu teatralnego
czas 160 min

16.02 (piątek) 15:30
29.02 (czwartek) 15:30

„Pięć koszmarnych nocy ”

horror, prod. USA,
czas: 109 min

16.02 (piątek) 19:00
19.02 (poniedziałek) 19:00

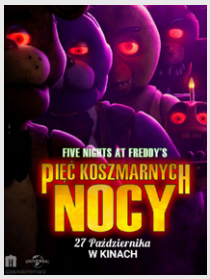

„Chłopiec i Czapla”

dramat/fantasy/anime, prod. Japonia,
czas: 125 min

21.02 (środa) 16:00

„Chłopi”

dramat/animacja prod. Polska/Litwa,
czas 116 min

21.02 (środa) 19:00

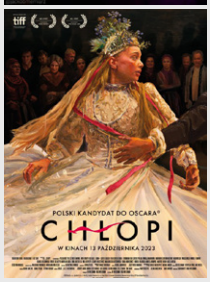

„Portret Królowej”

dokumentalny, prod. Włochy,
czas 80 min

23.02 (piątek) 15:30

„Jak ukradłem 100 milionów”

komedia kryminalna, prod. Polska,
czas: 95 min

24.02 (sobota) 19:00
25.02 (niedziela) 15:30

„Baby Boom: Kogel mogel 5"

komedia, prod. Polska,
czas: 95 min

24.02 (sobota) 15:30
25.02 (niedziela) 19:00

"Norwegian Dream"

dramat, prod. Norwegia, Polska, Niemcy,
czas: 97 min

28.02 (środa) 15:30

Kino w "Ferie za Dyszkę": w cenie 10 zł dla dzieci i młodzieży do 18. roku życia.

Uwaga! Nie przyjmujemy rezerwacji indywidualnych, tylko rezerwacje dla grup zorganizowanych – minimum 20 osób.

Kino zastrzega sobie prawo do zmian w repertuarze i zmian godzin otwarcia kasy.

Dla filmów w systemie 3D:
- bilet normalny 24 złotych,
- bilet ulgowy 19 złotych dla dzieci do lat 16 na bajki i filmy animowane,
- zakup okularów polaryzacyjnych 5 złotych.

Dla filmów w systemie 2D:
- bilet normalny 20 zł,
- bilet ulgowy 15 zł dla dzieci do lat 16 na bajki i filmy animowane.

Z Ciechocińską Kartą Mieszkańca bilety normalne do kina 5 zł taniej.

Odkryj Ciechocinek

32. Finał Wielkiej Orkiestry Świątecznej Pomocy w obiektywie Wojtka Balczewskiego